BIBLIOTECA SAN MARTIN
R.E.DE SAN MARTIN 1843
CIUDAD
REP 2

LOS ANDES

DIECISEIS PAGINAS
Precio del Ejemplar $ 6,00

Año XCIII — Registro Nacional de la Propiedad Intelectual Año 1974: Nº 1.270.582. — MENDOZA — Jueves 10 de Julio de 1975 — Publicación adherida al Instituto Verificador de Circulaciones — Núm. 30.978

La Presidente de la Nación (izquierda) llega a la Catedral Metropolitana, donde se ofició el tedéum en celebración del 159º aniversario de la Declaración de la Independencia. A la derecha, la jefa del Estado en un instante del oficio religioso. (Radiofotos de Télam).

# Isabel Perón rindió ayer homenaje a San Martín

## Lo hizo en la Catedral, antes de iniciarse el tedéum

**BUENOS AIRES, 9 (NA).**— La señora María Estela Martínez de Perón presidió hoy el solemne tedéum en la Catedral Metropolitana oficiado como acto central de la celebración del 159º aniversario de la declaración de la Independencia, en el curso del cual el presbítero Jorge Herrera Gallo dio lectura a una homilía en la que indicó que la patria "no se ha hecho sino con sufrimientos de muchos y con negaciones de héroes inmortales que hasta hoy nos asombran por el coraje y el ímpetu que pusieron en sus acciones".

La jefa del Estado llegó a la Catedral escoltada por el cuerpo de motociclistas que componen la custodia presidencial y por los efectivos del Regimiento de Granaderos a Caballo, acompañada en su automóvil por el ministro de Bienestar Social, José López Rega, y por el edecán de turno.

En la escalinata del templo la señora de Perón fue recibida por el presbítero Daniel Keegan, el jefe de la Casa Militar, capitán de navío José Antonio Ventureira, y el jefe del Regimiento de Granaderos a Caballo, coronel Jorge Sosa Molina, quienes la acompañaron hasta el mausoleo que guarda los restos del general José de San Martín —en el interior de la Catedral— y tras rendir su homenaje al Libertador, tomó ubicación en el sitial de honor frente al altar principal.

Se encontraban presentes el presidente provisional del Senado, Italo A. Luder; el titular de la Cámara de Diputados, Raúl Alberto Lastiri; el presidente de la Corte Suprema de Justicia, Miguel Angel Bercaitz; los ocho ministros del Poder Ejecutivo; los comandantes generales de las tres Fuerzas Armadas; el intendente capitalino, José Embrioni; miembros del cuerpo diplomático; legisladores; jefes militares del Ejército, Marina y Aeronáutica, y otras altas autoridades nacionales.

En los sitiales correspondientes se ubicaron, asimismo, las máximas jerarquías eclesiásticas, encabezadas por el arzobispo de la ciudad de Buenos Aires, monseñor Juan Carlos Aramburu, quien tuvo a su cargo la celebración del solemne oficio religioso tras el cual pronunció una breve oración impretatoria.

En la homilía, cuya lectura estuvo a cargo del presbítero Herrera Gallo, se indicó que el hombre no debe actuar aisladamente, "sino que debe integrarse en una comunidad organizada, donde la ley ocupa el lugar de primacía en aras de la armonía en paz, necesaria para obtener esa felicidad terrena que busca con ansias y por la cual lucha cotidianamente".

Invocó luego a Dios "para que se instale dentro de cada uno la paz que hace falta para lograr esa felicidad que como individuos y como comunidad necesitamos, a fin de lograr los altos intereses que le corresponden a nuestra nación".

Expresó más adelante el presbítero Herrera Gallo que "cuando los hombres de hoy se alejan de Dios, también lentamente se van alejando de su ley y por ende de las leyes que la misma comunidad elabora para regir la convivencia de todos los integrantes del pueblo".

"Rigen por esta misma causa, conductas dolorosamente tristes que ponen en peligro no sólo la paz interior individual, sino también de la comunidad que lo cuentan en su seno".

"Se pierden los valores fundamentales —prosiguió— y se llega casi como en un plano inclinado hacia el dominio de las pasiones sobre la inteligencia que se obnubila de tal manera que anula toda la capacidad de diálogo y aparecen las conductas primitivas donde la espiral de la violencia se enseñorea generando el caos, la muerte y la misma infelicidad cargada de días dolorosos; es que en la anarquía de valores nunca será posible la vida en comunidad organizada.

Más adelante expresó: "hermanos en la fe de Jesucristo: que en este día de la patria podamos unir nuestros corazones a la creación para que la paz reine en todo el ámbito de nuestra tierra".

"Que nos haga entender con el concilio, que la paz no es sólo la ausencia de guerra, ni se reduce meramente a establecer el equilibrio de las fuerzas contrapuestas, ni procede de un predominio despótico, sino que, con razón, se la proclama «fruto de la justicia»... Es que la paz tiene una significación dinámica: nunca se puede dar por siempre adquirida, sino que hay que edificarla constantemente.

"El hombre que es frágil puede hacer peligrar la paz; que el Señor nos haga entender que la construcción de la paz exige de cada uno un dominio constante de las pasiones y la vigilancia de la autoridad legítima".

El presbítero Jorge Herrera Gallo finalizó la homilía indicando que "la paz es posible porque el amor es posible; que Dios bendiga copiosamente a gobernantes y ciudadanos de esta nuestra patria amada".

Durante el oficio religioso el coro polifónico de no videntes, acompañado por orquesta de cuerdas, entonó el solemne Tedéum de la compositora argentina Elsa Calcagno. Cantó además el Himno Nacional.

Finalizado el mismo se acercó a la jefa del Estado monseñor Aramburu, acompañado por el nuncio apostólico Pío Laghi, acompañando a la señora de Perón hasta el atrio, tras lo cual ésta se retiró de la catedral con la escolta del Regimiento de Granaderos a Caballo y los motociclistas de custodia.

### Se entonaron estribillos

**BUENOS AIRES, 9 (NA).**— En ocasión de realizarse el solemne tedéum en la Catedral Metropolitana unas 2.000 personas se congregaron en la Plaza de Mayo, destacándose entre ellas a un compacto grupo instalado frente a la Catedral perteneciente al movimiento que encabeza Norma Kennedy (mesas de trabajo) y a la Juventud Peronista de la República Argentina, que entonaron diversos estribillos, muchos de los cuales tuvieron un tono abiertamente agresivo, relacionado con los últimos acontecimientos políticos e institucionales.

Este núcleo era de aproximadamente 300 personas portando algunos carteles, enca-

(Pasa a la Pág. 3, Col. 5ª)

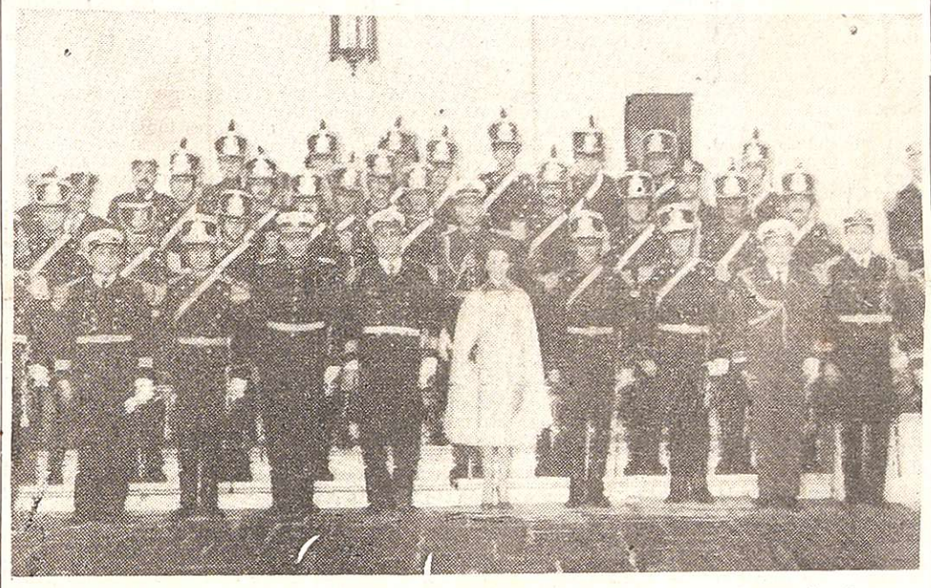

La Presidente, con los oficiales y suboficiales que prestan servicio en la Casa Militar y que acudieron en la mañana de ayer a la residencia presidencial de Olivos para presentarle sus saludos con motivo de la fecha patria. (Radiofoto de Télam).

# La incertidumbre sobre el gabinete mantiénese

## El embajador Gabriel Martínez habría sido llamado al país

**BUENOS AIRES, 9 (NA).** — Seguían esta noche sin conocerse decisiones de la presidente de la Nación acerca de las renuncias que todos los ministros y secretarios de Estado le presentaron el domingo último, para facilitarle la adopción de "las soluciones políticas y económicas que considere necesario", según se informó en la noche de ese día, por la cadena oficial de radiofonía y televisión, primero, y luego por intermedio de la Secretaría de Prensa y Difusión.

Ayer, ese mismo organismo, como se sabe, hizo saber que "aun la señora presidente no ha tomado decisión" con respecto a esas dimisiones, en una información que distribuyó alrededor de las 17.

Como se recordará, el anuncio de esta reestructuración ministerial se hizo cuando se estaban intensificando las gestiones por parte del gobierno para lograr el levantamiento del paro general de actividades que, por disposición de la CGT, se estaba en vísperas de iniciar en todo el país.

Sin embargo, la huelga sólo fue levantada 37 horas y media después de iniciada y cuando sólo restaban pocas para su terminación, y nada había podido saberse acerca del alcance que tendría la reestructuración del gabinete nacional.

La jornada de hoy, dedicada a la celebración de la declaración de la Independencia Nacional, puso un paréntesis en las decisiones oficiales y, al igual que ayer, se tenía la impresión de que ellas recién se conocerán a partir de mañana, cuando la jefe del Estado reanude sus actividades oficiales.

### Menciones de candidatos

Contrariamente a lo que ocurre en casos de inminente crisis ministerial, las versiones y las menciones de nombres para posibles remplazantes de los renunciantes, sólo se limitaban a dos o tres carteras y se centraban, coincidentemente, en las mismas personas.

Así, sólo se daba como casi seguras las renuncias de los ministros de Economía —y consecuentemente de todo su equipo— ingeniero Celestino Rodrigo; de Interior, doctor Alberto Rocamora y como posibilidad, la del ministro de Bienestar Social, señor José López Rega, aunque descartándose que seguiría al frente de la Secretaría Privada de la Presidencia de la Nación la que, como se sabe, tiene jerarquía de Secretaría de Estado.

Para remplazar al ingeniero Rodrigo siguió mencionándose hoy al presidente del Banco Central, doctor Roberto Ares, así como el del actual embajador en Ginebra, señor Gabriel Martínez.

En cuanto al sucesor de Rocamora, se insistía en que sería el señor Carlos Alejandro Villone, quien viene desempeñándose como secretario de Coordinación y Promoción Social, del Ministerio de Bienestar Social.

Acerca de este tema, ninguna información oficial pudo lograrse hoy, robusteciéndose la impresión de que a partir de mañana se conocerán las decisiones del Poder Ejecutivo, así como los alcances de la reestructuración ministerial.

### Presunta convocatoria a un embajador

**BUENOS AIRES, 9 (NA)** — Según trascendió esta tarde de fuentes oficiales habría sido llamado al país el embajador argentino ante los organismos internacionales, con sede en Ginebra, don Gabriel Martínez.

El propósito gubernativo sería ofrecerle la cartera de Economía, cargo para el que había sido postulado también en oportunidad de la renuncia del doctor Alfredo Gómez Morales.

No existe, sin embargo, ninguna confirmación oficial acerca del llamado, el que fue conocido a través de conductos extraoficiales.

Mientras tanto y durante la jornada de hoy, no hubo actividad alguna en el Ministerio de Economía, cuyo titular estuvo ausente del despacho durante la jornada. Solamente concurrió, por breve lapso, el secretario de Programación y Coordinación Económica, quien se retiró antes de las 11, para asistir al tedéum en la catedral metropolitana.

# *Culminan los ensayos para el vuelo espacial conjunto*

## *Los cosmonautas serán lanzados el martes desde Cabo Cañaveral y de una base del Asia Central*

En el Centro Espacial Johnson, en Houston, Texas, los astronautas (de izquierda a derecha), Thomas Stafford, Vance Brand, un técnico de la NASA y Donald "Deke" Slayton observan fotografías de la Tierra, en preparación de su próximo viaje al espacio en colaboración con cosmonautas de la Unión Soviética. (Radiofoto de UPI).

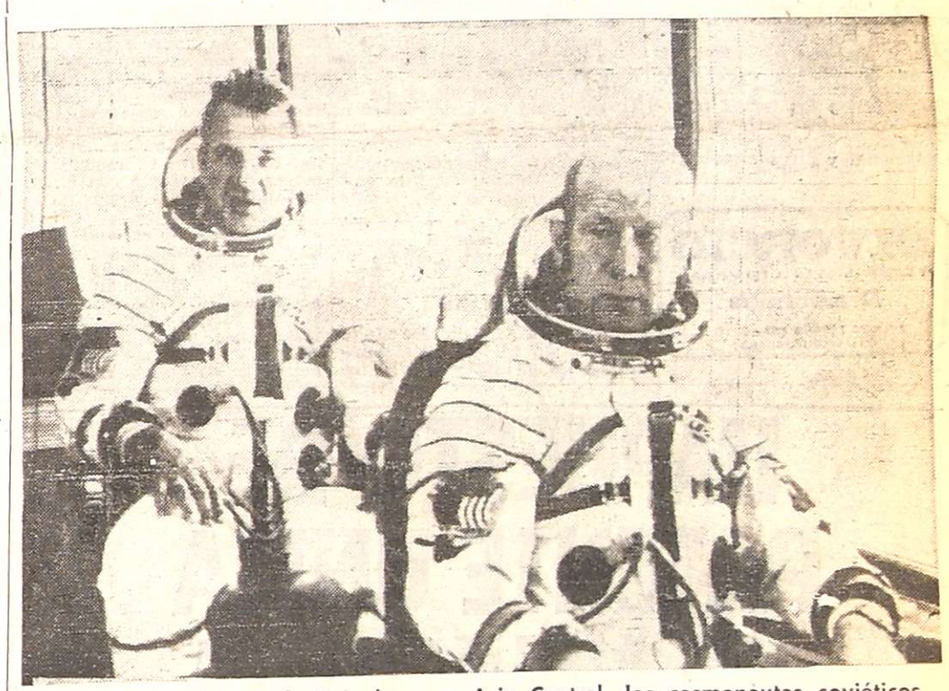

En el cosmodromo de Bainokur, en Asia Central, los cosmonautas soviéticos Valery Kubasov (izquierda) y Alexei Leonov finalizan las etapas de entrenamiento para la misión conjunta soviético-norteamericana que se iniciará el 15. Leonov comandará la Soyuz que se unirá a la Apolo en órbita el 17. (Radiofoto de UPI).

**CABO CAÑAVERAL** (Florida), 9 (UPI). — Los científicos trataron hoy de solucionar un problema que podría poner en peligro el vuelo espacial conjunto de Estados Unidos y la Unión Soviética, fijado para el próximo martes, y que consiste en la acumulación de carga eléctrica en la atmósfera sobre la zona del lanzamiento.

Un Jet Phantom F4 de la fuerza aérea sobrevoló tres veces las instalaciones locales dejando caer millones de fibras metálicas en tanto que los técnicos trataban de determinar si ello afectaba al radar y, a otros delicados instrumentos electrónicos, lo que no sucedió.

Los meteorólogos creen que las fibras revestidas de aluminio, que son más delgadas que un cabello humano, al dejarlas caer en nubes antes de que éstas tengan posibilidad de cargarse de electricidad, puede disipar el acumulamiento de cargas amenazantes.

El director del vuelo, Walter J. Kapryan, informó desde su oficina en el centro espacial Kennedy que todo estaba listo para el lanzamiento de los astronautas Thomas P. Stafford, Donald K. Slayton y Vance D. Brand, quienes se darán cita en el espacio dos días más tarde con los cosmonautas soviéticos Alexei A. Leonov y Valeri N. Kubasov, que serán lanzados el mismo día desde el cosmodromo en el Asia Central.

"Los prepartivos para el lanzamiento están al día", declaró Kapryan. "No tenemos ningún problema importante por delante. Desde este momento, se trata sólo de hacer el trabajo asignado".

Pero hizo hincapié en el problema de que pueda haber relámpagos cerca del lugar de lanzamiento, los que podrían sacudir el delicado equipo del cohete Saturno y de la cápsula Apolo. Las predicciones meteorológicas indican que existe un 23 por ciento de posibilidades de tempestad eléctrica en el área durante la hora del programado disparo.

"El tiempo en esta época del año, especialmente en la tarde, es motivo de inquietud", declaró Kapryan. Agregó que la lluvia de las fibras revestidas de aluminio, serían de gran utilidad si se descargara una tempestad eléctrica en los momentos de iniciar la misión.

### El cosmodromo de Baikonur

**WASHINGTON, 9. (UPI).** — El cosmodromo ruso de Baikonur, situado en medio del desierto central asiático, constituye una inmensa base secreta que da la impresión de ser tres o cuatro veces mayor que el puesto espacial norteamericano de Cabo Cañaveral.

Los astronautas estadounidenses que se prepararon para realizar allí el vuelo espacial conjunto norteamericano-soviético, que tendrá efecto la semana próxima, se desplazaban entre Moscú, situado a 2.080 kilómetros en dirección noroeste, y la zona de emplazamiento de las rampas de lanzamiento, en vuelos nocturnos y sin sus cámaras fotográficas. Pero aún así vieron lo bastante, pese a las rigurosas restricciones de sus viajes, para sentirse impresionados.

En una entrevista, el astronauta Eugene A. Sernan, asesor técnico de la misión mancomunada, declaró: "Podíamos atisbar el desierto ondulante, sin montañas en el fondo, no denudado sino cubierto de artemisa. Y divisábamos también confusamente vías de ferrocarril, carreteras y, en el horizonte lejano, grandes torres de transmisión de energía eléctrica.

"Se entreveía igualmente una estructura. Pero se intuía que había allí algún complejo d

(Pasa a la Pág. 2, Col. 8ª)

# *La Presidente firmaría hoy el decreto sobre las paritarias*

## *Preocupación en sectores obreros y empresarios*

**BUENOS AIRES, 9. (NA).** — La resolución del Ministerio de Trabajo, sobre cuyo borrador se gestó el levantamiento del paro declarado por la C. G.T., diez horas antes de su cumplimiento total, generaba durante el día de hoy, numerosas preocupaciones tanto en los círculos empresarios como en las esferas gremiales, donde se aguardaba un decreto del Poder Ejecutivo, que se estimaba imprescindible para dar validez real y sobre todo legal, a la homologación de los convenios laborales firmados como consecuencia del funcionamiento de las convenciones paritarias.

El texto de la resolución ministerial, fue conocido ayer en forma simultánea con la decisión del Comité Central Confederal de dejar sin efecto el cese de actividades oportunamente dispuesto y sólo en las últimas horas se conoció oficialmente su contenido y el número que le había correspondido dentro del ordenamiento de la cartera de Trabajo. El artículo primero de esa disposición señala textualmente que "las convenciones colectivas de trabajo ya presentadas ante este Ministerio, con acuerdo de partes, son homologadas por esta resolución".

### Reflexiones

En los sectores gremiales, pasados los primeros momentos de euforia y logrado el objetivo principal perseguido por la medida de fuerza, se comenzó a reflexionar sobre aspectos legales de la cuestión y, no se sabe si a raíz de esa reflexión o como consecuencia de un acuerdo previo cuyo cumplimiento se buscaba concretar, los máximos dirigentes obreros, Casildo Herreras y Lorenzo Miguel se apersonaron en la noche de ayer en la Casa de Gobierno entrevistando al secretario técnico de la Presidencia, Julio González a quien reclamaron o urgieron la aparición del decreto que ratificara la homologación de los convenios.

La inquietud surgía de la imposibilidad de anular los alcances de un decreto del Poder Ejecutivo, el 1783, que a su vez dejaba sin efecto una norma del mismo nivel por la cual se convocaba a la discusión de las paritarias, por medio de una resolución de una de las carteras del Poder Ejecutivo. La medida del Ministerio de Trabajo, fue adoptada de acuerdo a lo manifestado por el titular del área Cecilio Conditti a la CGT "por personal indicación de la Presidente de la Nación".

Se transformaba así en un hecho apto para cesar en las medidas de fuerza, pero no en una medida suficientemente eficaz para garantizar el logro de los fines perseguidos.

### Dudas en el empresariado

Por parte de los empresarios existían las mismas dudas, agravadas por el hecho de tener que planificar sus economías y finanzas al aspecto salarial, y no estar del todo seguros de cual era el criterio que deberían adoptar a la hora de las liquidaciones de haberes.

Ya algunos habían manifestado su preocupación luego que se conociera el Decreto 1.783 anulando el 275 de convocatoria a las paritarias, pues el personal de los establecimientos dejaba trasluicir su intención de hacer valer los acuerdos a que se había llegado entre las dos partes. Abogados asesores de los sectores gremiales y empresarios esgrimían diversas interpretaciones sobre la validez de esa anulación, que daba por tierra con contratos firmados ante el Ministerio de Trabajo dentro del marco de una ley vigente al momento de la firma.

Se iniciaban discusiones sobre el carácter administrativo de la homologación que la Ley 14.250 exigía por parte del Poder Ejecutivo.

La preocupación patronal creció cuando en la noche del viernes al disponer el paro de 48 horas la CGT, señalaba en uno de los puntos de su declaración: "Reclamar a los empleadores la inmediata aplicación, a partir del 1º de junio de 1975, de los convenios colectivos de trabajo, acordados bajo el régimen de la Ley 14.250, cuya vigencia al ser suscriptos ante el Ministerio de Trabajo de la Nación, es legalmente indiscutible y obliga a su cumplimiento". Era la posición legal que adoptaba el gremialismo y su aplicación auguraba problemas.

Hasta ese momento y de acuerdo a la resolucón adop-

(Pasa a la Pág. 2, Col. 6ª)

# El empresariado abogó por la política de concertación

## La CGE solicitó una audiencia a la Presidente

**BUENOS AIRES, 9 (NA).** — La Confederación General Económica de la República Argentina, afirma en un documento dado a conocer anoche que "en la raíz de los acontecimientos que vivimos subyace el abandono de la política de concertación que, a través del diálogo entre las distintas organizaciones que conforman el cuerpo vivo del país, han constituido y constituyen la única garantía cierta de paz".

También anuncia que ha solicitado una entrevista urgente a la presidente de la Nación y que, como paso previo anoche mantuvo una entrevista con el presidente del comité nacional de la Unión Cívica Radical, Ricardo Balbín, y con el ministro de Economía de la Nación, Celestino Rodrigo, y que en las próximas horas lo harán con la CGT.

En otro comunicado informa que la comisión directiva de la CGE ha convocado a sesión plenaria a su máximo organismo institucional, el Consejo Superior, para que "se expida sobre los lineamientos programáticos que deben orientar una política económico - social para el momento actual y su proyección hacia el mediano y largo plazo".

Refiriéndose a las instancias que vive la Nación, el documento de la CGE manifiesta que se trata de "un conflicto ajeno a nuestra voluntad y a las aspiraciones de la mayoría del pueblo" y que "la prolongación de la crisis, que tiene ya enormes proyecciones sobre toda la vida nacional, puede derivar en graves consecuencias para el conjunto de la sociedad argentina".

La CGE reitera algunos de los objetivos que sustenta, entre ellos "auténtica política de concertación como instrumento dinámico y permanente para dar vigencia a coincidencias de los sectores sociales y visión eminentemente nacional de la proyección argentina, que fundamente una política exterior independiente y preserve el poder de decisión nacional".

Reivindica la "clara definición de los objetivos nacionales y preservación del aparato productivo del país, como expresión de sus intereses permanentes y de la seguridad y defensa nacional, la creación de nuevas estructuras productivas, descentralización económica, apoyo a las industrias básicas y extractivas y elevación del nivel de vida de la población".

Otros puntos que señala con énfasis la CGE son "consolidación de la empresa nacional y apoyo a la pequeña y mediana empresa, restablecimiento de una política de comercialización externa dirigida a todos los mercados del mundo y aplicación de una justa política de estímulos a la producción agropecuaria, con especial atención a las unidades productivas de pequeña y mediana dimensión".

# El debate de mañana en la Cámara provoca expectativa

## Lastiri mantuvo conversaciones sobre la ley de acefalía

**BUENOS AIRES, 9 (NA).** — La convocatoria de la Cámara de Diputados para el viernes próximo a las 9.30, inició ya prácticamente el tramo final del tratamiento parlamentario del proyecto de ley de acefalía que aprobó ayer el Senado, al tiempo que sugiere interrogantes acerca de la posibilidad de que el cuerpo obtenga quórum para constituirse en comisión y abordar así el debate en sesión de tablas, como lo requiere el reglamento.

Para cumplir ese requisito, la Cámara debe funcionar con la asistencia de dos tercios de los diputados presentes en la casa al iniciarse las deliberaciones, debido a que la cuestión en debate no ha de seguir el curso habitual que permitiría su tratamiento en sesión ordinaria.

En este último caso, la iniciativa debe ser despachada por la comisión respectiva y sólo cuando haya transcurrido una semana de ese trámite puede ser incluida en agenda ordinaria de trabajo.

Poco antes de anunciar anoche la convocatoria de la Cámara, se supo que su presidente, Raúl Alberto Lastiri, había mantenido conversaciones con los líderes de los distintos bloques, a fin de aunar criterios acerca de ese requisito parlamentario, cuyo incumplimiento podría producir una eventual postergación de la consideración del proyecto.

La importancia prioritaria del proyecto de ley de acefalía, lleva a primer plano, además, los pronunciamientos de los distintos bloques, aún cuando, conforme a las posiciones asumidas en el Senado, pudiera preveerse la reiteración de los respectivos respaldos partidarios.

En esa línea, no se conocen expresamente todavía las actitudes que habrían ya coordinado los bloques en cuanto al respaldo para el logro del quórum de los dos tercios y restar su sanción, que será definitiva, al proyecto de ley de acefalía elaborado por la Comisión de Asuntos Constitucionales del Senado, con sustanciales reformas sobre el texto enviado el viernes último al Parlamento por el Poder Ejecutivo Nacional.

### La opinión de un diputado

En las últimas horas, por otra parte, sólo el senador justicialista del Chaco, Ginés Rodríguez, quebró la reserva de comentarios extraparlamentarios alrededor de la iniciativa que "pone en marcha un dispositivo de cambio de un sistema que imperaba desde hace más de 100 años para suplir la vacancia de la presidencia y vicepresidencia del país".

Ese efecto fue destacado por el legislador en declaraciones periodísticas que formuló hoy y que, en todo momento, encuadraron la cuestión en una estricta conceptualización jurídica.

El senador Rodríguez puntualizó también que "entende-

(Pasa a la Pág. 3, Col. 8ª)

# La Iglesia hizo una advertencia a los católicos

**CIUDAD DEL VATICANO, 9 (UPI).** — El Vaticano advirtió ayer a los católicos que deben abstenere de practicar un "ecumenismo desenfrenado", que ignore la doctrina de la Iglesia en materias como divorcio, aborto y eutanasia.

El secretario del Vaticano para la promoción de la unidad cristiana, en un documento de 30 páginas aprobado por el Papa Paulo VI, dijo que la iglesia católica se considera única depositaria de la verdad, aún cuando dialoga en pie de igualdad con otras iglesias cristianas.

Se advierte así especialmente a los obispos que deben controlar estrechamente las actividades de acercamiento a otros credos, para evitar desviaciones de la doctrina católica.

"Debemos evitar un ecumenismo desenfrenado en aquellos grupos surgidos espontaneamente, cuya actividad debe ser alentada pero protegida de los peligros implícitos en esa acción", señaló el padre Roberto Tucci a los periodistas explicando el nuevo documento.

La nota vaticana agrega que cuando los católicos toman parte de un consejo inter-eclesiástico "pueden entrar en discusiones o debates sólo teniendo presentes las enseñanzas de su iglesia".

Esto es especialmente cierto, añade, en asuntos vinculados a la moral "en particular los que conciernen a la población, vida familiar, matrimonio, contraconcepción, aborto, autanasia y otros".

La Iglesia Católica condena firmemente el divorcio, el control artificial de la natalidad y el aborto, aspectos de la vida moral en los que otras iglesias cristianas tienden a ser más tolerantes. Asimismo existen diferencias entre el Vaticano y otras sedes religiosas en cuanto a la eutanasia.

Las gestiones para acercar a las iglesias cristianas, con vistas a una eventual unidad, han estado en marcha desde que el desaparecido arzobispo Anglicano de Canterbury, Geoffrey Fisher, visitó al Papa Juan XXIII en 1960.

Años más tarde, el Papa Paulo VI y el extinto patriarca Ahenágoras, líder espiritual de la iglesia griego-ortodoxa, dieron un paso, decisivo al abrazarse en el Monte de los Olivos, en Jerusalén.

El documento de hoy alienta a los católicos a trabajar estrechamente junto a los miembros de otras iglesias en cuestiones como la equidad de la justicia, la ayuda al prójimo, los problemas juveniles y de consumo de drogas, pero subraya que compartir templos con otros cristianos o eventualmente llegar a la construcción conjunta de nuevas casas de oración, "sólo debe ser cosa de excepción".

La nota destaca que estas últimas prácticas pueden ser aceptables en el caso de las capillas de aeropuertos, o de bases militares o en situaciones en que la falta de fondos o las restricciones gubernamentales impidan que cada iglesia posea su propio templo.

**El primer ministro portugués Vasco Goncalves camina junto a periodistas y guardias armados mientras se dirige a una reunión de la asamblea del movimiento de las fuerzas armadas que dirige la Nación. La reunión fue convocada para discutir un movimiento con fines de alcanzar el poder en la jerarquía militar y una caída de las autoridades gubernamentales.** (Radiofoto de UPI).

# *Recrudece en Portugal la pugna por el poder*

## *El comunismo movilizó sus fuerzas militantes*

**LISBOA, 9 (UPI).** — El Partido Comunista movilizó hoy sus fuerzas militantes, mientras la asamblea de 240 miembros de los gobernantes militares se reunía en medio de una aparente pugna por el poder entre sus altos oficiales y una ruptura en la autoridad oficial.

En una declaración dada antes del amanecer, el Partido Comunista previno a sus partidarios que mantengan una "vigilancia popular" contra cualquier intento de expulsar al primer ministro Vasco Goncalves y a los comunistas del gobinete de coalición.

"La intensificación de los ataques contra el primer ministro, el aumento de la propaganda contrarrevolucionaria y la agitación, han creado una situación tensa y grave que las fuerzas progresistas tienen que enfrentar", señaló la declaración.

Los comunistas emitieron el comunicado menos de 24 horas después que el líder socialista, Mario Soares, amenazó con paralizar el país con manifestaciones contra supuestas manipulaciones comunistas de los medios informativos.

Ambas acciones han tenido lugar en medio de una ola de informes de que se lleva a cabo una lucha entre los medios radicales y moderados del consejo revolucionario de 30 militares, que ostenta el poder ejecutivo y legislativo.

El jefe del Estado Mayor del Ejército, general Carlos Fabio, negó esos rumores publicados por varios diarios, al llegar a la apertura de la asamblea de las fuerzas armadas.

"La crisis es más aparente que real. Creo que en realidad se trata de una crisis que no existe", manifestó el alto militar.

Políticos expresaron que la presión contra el primer ministro ha ido en aumento a raíz de la aparente inhabilidad del gobierno para resolver la creciente discordia política y la crisis de la autoridad en el país.

La escisión salió a la luz esta semana con una serie de huelgas y la ocupación continua del diario República de orientación socialista, y la radio renascensa perteneciente a la iglesia católica, por parte de trabajadores izquierdistas.

Fuentes militares expresaron que estos dos problemas, que desde hace un mes tienen en ple a la nación, serán abordados por la asamblea. Añadieron que también se trataran temas importantes de carácter económico.

# Celebraron las Fuerzas Armadas la fecha patria

## Efectuaron actos en sus respectivos comandos

**BUENOS AIRES, 9 (NA).** — Con sendas ceremonias realizadas en la sede de sus respecticos comandos generales, las Fuezas Armadas celebraron hoy un nuevo aniversario de la declaración de la Independencia Nacional, en tanto que actos similares se cumplieron en todas las unidades, bases, organismos e institutos del interior del país.

A las 8, frente al edificio "Libertad", sede del Comando General de la Armada, formaron las planas mayores y personal subalterno de los organismos navales de esta capital y de los buques surtos en el puerto metropolitano.

El acto fue presidido por el jefe del Estado Mayor General Naval, contralmirante Armando Lambruschini, y se inició con el izado de la bandera, mientras una batería de saludo efectuó salvas de cañón.

Luego de darse las voces de "Viva la Patria", se ejecutó el Himno Nacional Argentino.

A las 8.30, en la Plaza de Armas del Comando General del Ejército hubo también una formación especial, que presidió el teniente general Alberto Numa Laplane y contó con la asistencia de los oficiales superiores, jefes y oficiales del comando y de la guarnición Capital Federal y Campo de Mayo.

### En la Fuerza Aérea

A la misma hora, el comandante general de la Fuerza Aérea, brigadier general Héctor Luis Fautario, presidio una formación en el helipuerto del edificio "Cóndor", sede del comando general de la institución.

También se procedió a izar la enseña patria y a ejecutar el Himno Nacional, tras lo cual se leyo una orden del día destacando la significacion de la fecha que se rememora.

Por su parte, el intendente municipal de la Ciudad de Buenos Aires, general (RE) José Embrioni, presidio los actos de izamiento y arriado de la bandera en el mástil de la Plaza de Mayo.

En ambas ceremonias, cumplidas a las 8 y a las 17.30, respectivamente, formaron en el lugar efectivos de las tres Fuerzas Armadas y alumnos de las escuelas dependientes del municipio.

La bandera fue llevada a paso, dentro del cofre en que permanece guardada, por alumnos de la Escuela Técnica Raggio, para ser depositada en la Municipalidad.

**La Presidente se retira de la Catedral, en la mañana de ayer, después de haber asistido al solemne tedéum.** (Radiofoto de NA).

# Ricardo Balbín abogó por la reforma del gabinete

## Manifestó que la UCR critica "un sistema y un modo de actuar y a quienes puedan estar involucrados"

**BUENOS AIRES, 9 (NA).** — "Nosotros criticamos a un sistema y un modo de actuar y a quienes puedan estar involucrados en él", manifestó el presidente del comité nacional del radicalismo, Ricardo Balbín durante una conversación con los periodistas durante la cual señaló la necesidad de "recrear el gabinete" presidencial y ratificó la postura de su agrupación política en relación al diálogo con todos los sectores de la vida nacional.

"La Unión Cívica Radical mantiene la misma preocupación que todos los sectores del país y examina en todos los niveles la situación", dijo Balbín en su diálogo con los periodistas. Entre los temas tratados durante los últimos días por la mesa directiva del comité nacional y otros altos dirigentes partidarios y legisladores radicales se incluyó el informe del ministro de Economía a la Cámara de Diputados como asimismo las alternativas vividas en la jornada de ayer en el Senado cuando el cuerpo eligió su presidente provisional, informó el líder radical.

Al respecto señaló el doctor Balbín que la designación significó un hecho positivo "puesto que nosotros los radicales estamos en la inteligencia de que el Senado debía cumplir su función tal como en una oportunidad anterior en conversación con la jefa del Estado se lo hice presente a ella".

Comentando un pasaje de la alocución de ayer del senador Luder en el sentido de que en su elección no había que buscar ninguna motivación política, dijo Balbín: "Así lo entendemos nosotros".

"Entendemos que se cumplió con un requisito legal y así lo entendimos antes, después y ahora".

### La ley de acefalía

"Sobre la Ley de Acefalía mi opinión es la de los senadores radicales y a ella me remonto" expresó el máximo dirigente radical al ser consultado sobre el tema.

La siguiente pregunta estuvo destinada a recabar la opinión de Balbín respecto de la visita de los dirigentes de la Confederación General Económica a efectos de concertar una amplia consulta nacional y la respuesta fue: "Nosotros no tenemos diálogos cerrados, sino abiertos en todas las direcciones".

Con relación a una versión que señalaba que ayer el presidente del comité nacional de la UCR se había entrevistado con los tres comandantes generales de las Fuerzas Armadas, la respuesta de Balbín fue: "Al señor comandante de la Aeronáutica solamente lo conozco de ceremonias oficiales. Nunca tuve el honor y el placer de conversar con él. Al comandante del Ejército no lo conozco personalmente, sólo en su condición profesional y en cuanto al comandante Massera sí, porque él actuó en la comisión del plan político que actuó en 1972 en el Ministerio del Interior. Con posterioridad tuve oportunidad de conversar con él dos o tres veces. Pero en cuanto a la versión expresando que "con la fe puesta en Dios, la mirada altiva colocada siempre en la bandera celesta y blanca, con el sable de San Martín, el poncho de Juan Manuel y la doctrina del general Perón, nada ni nadie podrá hacer retroceder a los argentinos, y en especial al pueblo tucumano, de su derrotero en pos de la independencia económica, la soberanía política y la justicia social".

Movilización partidaria

Referente al estado de movilización partidaria mencionado en la declaración dada o conocer ayer por la UCR, señaló Balbín que "nosotros hemos conversado y conversamos con todas las agrupaciones políticas, y si en alguna oportunidad esto posibilita forjar una coincidencia para hallar soluciones al país no dudaríamos en aplicarla".

También respondió Balbín cuando se le consultó sobre las remociones y rectificaciones a que hace mención el comunicado radical, diciendo: "hay que aliviar todos los ámbitos porque están alterados, adoptar medidas eficaces para repeler la violencia y neutralizarla y surge que hay que recrear el gabinete de la señora Presidente".

—¿En su totalidad? fue la pregunta de un periodista.

"Es un interrogante nacional que tiene respuesta colectiva", fue la rápida respuesta de Balbín.

Luego manifestó "ante una emergencia, y depende de su grado, el radicalismo no se negaría, con todo el país, a buscar la solución nacional. Los modos y las formas no se pueden concretar porque primero hay que establecer cuál es la emergencia".

—¿Acaso no hay un estado de emergencia?, se le preguntó.

"Hace rato que estamos en estado de emergencia —respondió Balbín— así lo manifestó Perón cuando calificó a su gobierno".

Solicitado que precisase qué ocurre al respecto en la actual situación, el dirigente radical señaló: "Sería difícil la posibilidad de convocatoria porque los factores irritativos aún persisten".

Sobre las perspectivas de lograr nuevas coincidencias a esta altura de los hechos Balbín recordó: "Nosotros logramos coincidencias en La Hora del Pueblo y es posible recrearlas".

—¿Sin el peronismo?, se le preguntó.

"El peronismo no puede estar ausente por formar parte del país —dijo—. De todos modos estamos hablando sobre hipótesis y no me están preguntando lo que estamos haciendo sino lo que se haría".

Al consultársele sobre si las Fuerzas Armadas integrarían la etapa de consulta y diálogo propiciada por el radicalismo, Balbín se remitió al documento emitido por la convención nacional en el que se hace una exhortación general a todos los sectores en los que están incluidas las Fuerzas Armadas y también la Iglesia.

Un periodista le preguntó si con el alejamiento del ministro López Rega se acabaría el factor irritativo a que hace alusión el radicalismo en su documento. Balbín respondió: "La gente dice eso. Pero no es solamente un nombre. Sino un sistema y un modo. Criticamos un sistema y un modo y a quienes puedan estar involucrados".

DIVORCIO
Y CASAMIENTOS EN EL EXTRANJERO
Dra. Fariñas
AVENIDA ESPAÑA 866 - DPTO 4
TELEFONO 249492

IMPUESTO DE PATENTE UNICA DE VEHICULOS
DIRECCION GENERAL DE RENTAS
INFORMA:
TODO CONDUCTOR DE VEHICULOS QUE TRANSITE EN LA VIA PUBLICA DEBE CONTAR CON:
- EL COMPROBANTE DE PAGO DE LA PATENTE POR EL ULTIMO AÑO VENCIDO (1974)
- SU LICENCIA DE CONDUCTOR
- LA TARJETA DE IDENTIFICACION DEL VEHICULO

El cumplimiento del pago de la PATENTE del último año vencido (1974), será fiscalizado por DIVISION TRANSITO DE LA PROVINCIA DE MENDOZA y DIRECCION DE TRANSITO y TRANSPORTES

EVITE SANCIONES Y SECUESTRO DEL VEHICULO

PAGUE SU PATENTE HASTA EL AÑO 1974 INCLUSIVE

MINISTERIO DE HACIENDA
INTERVENCION FEDERAL EN MENDOZA

## Se efectuará un congreso de cirugía

**SALTA, 9. (Télam).** — Los máximos exponentes de la cirugía de urgencia de nuestro país y del extranjero participarán del primer congreso argentino de la especialidad a desarrollarse en esta ciudad del 12 al 16 de agosto próximo.

Entre las figuras científicas del exterior que asistirán a las deliberaciones figuran los profesores Sverre Vasli y Hans Restat, de conocida actuación en la universidad de Oslo (Noruega); Manuel Fernández Puente, de Chile, y Raúl Praderi, de Uruguay.

# *Carlos Villone entregó subsidios en Tucumán*

**SAN MIGUEL DE TUCUMAN, 9 (NA).**— El secretario de Coordinación y Promoción Social de la Nación, Carlos Alejandro Gustavo Villone, entregó hoy subsidios por valor de 27 millones de pesos viejos a diversas entidades de la provincia y transmitió al gobernador, Amado Juri, los saludos de la Presidente de la Nación y el ministro de Bienestar Social.

Al referirse al problema de la subversión, el funcionario manifestó que "el Ministerio de Bienestar Social ha ocupado su lugar en esta lucha y desarrolla, hombro con hombro, junto al Ejército argentino y el gobierno tucumano, una acción solidaria en todo el territorio provincial".

El acto se llevó a cabo en la Casa de la Cultura de la ciudad y durante su transcurso también se entregaron ambulancias y medicamentos. Acompañaban a Villones, el subsecretario de Salud Pública, Pedro Yáñez, y el de Vivienda y Urbanismo, Juan Carlos Basile y otros altos funcionarios.

Villone fue recibido en el aeropuerto de esta ciudad por el comandante de la V Brigada de Infantería, general Vilas y por el subsecretario de seguridad interior de la Nación, comisario inspector Héctor García Rey, quien desde ayer se encuentra aquí.

De la ceremonia participó el gobernador Amado Juri, quien, luego de expresar su agradecimiento, dijo que "ese gesto evidencia que la vieja practica de los gobiernos anteriores de atender prioritariamente los reclamos de la Capital Federal, ha sido desterrada por el gobierno justicialista de la señora de Perón que mira al país a través de provincias que, como Tucumán, vienen trabajando en paz, tranquilidad y armonía".

Juri reveló, por otra parte, que el pueblo tucumano aguardaba la visita de la Presidente de la Nación para "recibirla con los pétalos de las rosas".

Al hablar, Villone afirmó que al cerrarse los ingenios azucareros "la familia tucumana quedó desamparada e indefensa".

"Entretanto —continuó— y aprovechando esta situación arbitraria y despótica ordenada por el monopolio sin alma y sin corazón, elementos subversivos internacionales que responden a otros monopolios: los del crimen organizado, tomaron a Tucumán como campo experimental para la guerra de guerrillas".

Villone concluyó su alocución

# Prevalecen dos problemas en América, dijo Orfila

## El canal de Panamá y la situación de Cuba

**WASHINGTON, 9 (UPI).**— El secretario general de la Organización de Estados Americanos —OEA—, Alejandro Orfila, afirmó que los problemas más inmediatos que plantea la actual coyuntura histórica en América son el del canal de Panamá y la situación política - jurídica derivada de la separación de la Organización del actual gobierno de Cuba y las sanciones adoptadas con él. Así lo expresó el diplomático argentino al asumir ayer la secretaría general de la OEA.

En otra parte de su exposición dijo que "ni Estados Unidos puede prescindir de América Latina, ni ésta puede ignorar a Estados Unidos. Las posiciones extremas que pregonan la quiebra de esa relación marchan contra la historia", afirmó categóricamente Orfila.

En una sesión solemne que colmó el amplio Salón de las Américas, sede de la OEA, sin muestras de excesiva vigilancia, Orfila señaló que "la imaginación es el único límite de nuestras posibilidades". Sus palabras parecieron tener el asentimiento del cuerpo diplomático latinoamericano en pleno, presente en el acto. Los aplausos fueron prolongados.

Orfila sucede en el cargo al ex presidente del Ecuador, Galo Plaza, como el quinto secretario del organismo regional. Los anteriores fueron Alberto Lleras Camargo, de Colombia; Carlos Dávila, de Chile, y José A. Mora, de Uruguay.

"La paz es indivisible —proclamó Plaza en su discurso de despedida— porque la agresión contra uno es agresión contra todos; por eso hay problemas que, aun de naturaleza bilateral, tienden a rebasar los propios límites y llegan a preocupar a todos los miembros de la familia americana".

En el acto asumió la secretaría adjunta el jurista guatemalteco, Jorge Luis Zelaya Coronado, para suceder en el cargo a su coterráneo centroamericano, Rafael Urquía. Orfila y Zelaya fueron electos para sus respectivos cargos durante la V Asamblea Interamericana realizada el pasado mayo.

Orfila enunció todo un programa de gobierno en el organismo regional, durante su período que será de cinco años. Empero, ello no fue óbice para que su discurso estuviera matizado de consideraciones políticas.

Así, no fue parco en declarar que "gracias a que cada estado tiene un voto, podemos contribuir a atenuar las desigualdades económicas, sociales y tecnológicas entre los pueblos de América.

El principio de la igualdad jurídica de los estados hizo exclamar a Orfila que "en esa igualdad esencial no hay ricos ni pobres, débiles o poderosos, grandes o pequeños, del norte o del sur, desarrollados o en desarrollo".

Orfila enumeró las realizaciones hechas por el organismo regional y sugirió que otros muchos problemas, algunos graves, enfrenta hoy el sistema interamericano que no pueden esperar mucho tiempo para ser solucionados. Así enumeró los siguientes:

—La producción de alimentos en un continente con altas tasas de crecimiento de población.

—La necesidad de entendimiento y coordinación entre los productores y los consumidores de productos básicos.

—La situación de los países de menor desarrollo relativo y la necesidad de continuar incrementando la cooperación que los de mayor desarrollo les vienen prestando.

—La conducta de las empresas transnacionales y los problemas de la transferencia de tecnológica.

—El desarrollo de las inversiones extranjeras.

—El comercio interamericano y su estructuración.

En todos esos problemas hay un intenso desafío para la imaginación que, planteó Orfila, debe ser norma y guía de las actividades de la OEA.

# Paritarias

(Viene de la Pág. 1ª)

tada por el Poder Ejecutivo a consejo de la conducción económica, los salarios debían ser abonados con un cincuenta por ciento de incremento sobre lo abonado en el mes de mayo y en base a eso se habían efectuado las liquidaciones tanto del personal mensualizado como del que cobra por quincenas. El decreto 1783 seguía teniendo vigencia.

Y la sigue entendiendo, de acuerdo a lo manifestado ayer por el secretario de Programación y Coordinación Económica Ricardo Zinn, quien, al referirse a la resolución ministerial, señaló que lo único que podía anticipar era "que en ningún momento habla de la derogación del decreto 1783. Así que habrá que esperar la necesaria reglamentación".

No parece ser esa la postura del Ministerio de Trabajo que en los considerandos de la resolución de ayer señala que el artículo tercero del Decreto 1783 lo faculta para "dictar las normas que regulen la correcta aplicación de sus disposiciones y las relativas a situaciones que revistan características especiales en encuadramientos de convenciones dentro del marco de la Ley 14.250". El problema se plantea en que la resolución no regula sino que anula el contenido del decreto.

Este último aspecto está previsto expresamente por el artículo 89 de la Constitución que señala que los ministros no pueden por sí solos, en ningún caso, tomar resoluciones. Y el "por sí solos" no queda invalidado por la mención adjudicada por la CGT al titular de Trabajo, en el sentido de que obraba por "personal indicación de la presidente de la Nación".

Con estas dudas en sectores empresarios y gremiales se cerraba la jornada del miércoles, en tanto en esferas gubernamentales se estimaba probable la aparición en las próximas horas de un decreto aprobando la resolución del Ministerio de Trabajo y dejando sin efecto todas las disposiciones anteriores que se opongan a él.

Este decreto se conocería mañana una vez firmado por la Presidente y refrendado por los ministros del Poder Ejecutivo.

## Apolo

(Viene de la Pág. 1ª)

lanzamiento relacionado con alguna otra cosa —tal vez su programa militar o posiblemente otro de carácter civil referente a los vuelos tripulados o si no parte de su programa de comunicaciones automatizadas... Pero uno tenía la impresión de que allí había algo...".

Estima Cernan que las rampas de lanzamiento están situadas a distancias de 48 a 64 kilómetros entre sí, al parecer por razones de seguridad.

En contraste con Cabo Cañaveral, la base soviética parece hallarse en estado de expansión.

"No cabe duda de que se trata de un programa en progreso", comentó Thomas P. Stafford, comandante de la nave Apolo que se encontrará en el espacio ultraterrestre con la Soyuz, elevada desde Baikonur. "No están parados siquiera por un solo momento. No puedo ser más concreto, pero basta con observar el ritmo de construcción. Yo diría que el complejo es de tres a cuatro veces mayor que Cabo Cañaveral.

Pese a que lleve el nombre de Baikonur, la base se halla a más de 160 kilómetros de distancia de la ciudad de ese nombre. Su ubicación es más próxima a Tyuratam, ubicada en la república soviética de Kazakstan. Cuando los norteamericanos visitaron el centro, se les dijo que éste dependía de la ciudad de "Leninsk", pero ésta no aparece en los mapas occidentales.

"Es una ciudad típica del nuevo estilo ruso", afirmó Stafford. "Cuenta con gran número de edificios de viviendas flamantes, una plaza central y dos grandes avenidas".

DIVORCIO
MEXICO - PARAGUAY
Dr. A. NEME
SARMIENTO 75 - 1º "C"
MENDOZA — TELEFONO 290433
6.2.F 31740 Pte.

FOTOCOPIADORA COPYRAPID N 24
PRECIO $12.777 DOBLE FAZ
OFERTA PROMOCION
$ 9.860

BAJO COSTO OPERATIVO
ORGANIZACION MODERNA
galería fonda - mercurio 31/33 - tel. 243674 - mendoza
rivadavia y caseros - san juan

## Chispazos

por IAN

# Se intensificarían las relaciones comerciales entre Bolivia y Uruguay

**MONTEVIDEO**, 9 (Télam). ANSA). — Los acuerdos a firmar entre Bolivia y Uruguay en ocasión de la próxima visita del presidente Arturo Bánzer Suárez a esta capital, se traducirían, entre otras cosas, en una importante intensificación del comercio entre ambos países de acuerdo a lo indicado por voceros de la cancillería local, es difícil establecer el monto a que podrían alcanzar las transacciones debido a que las normas estructuradas en el marco del convenio de intercambio "procuran incentivar la actividad comercial en el sector privado, con amplia provisión de minerales y petróleo bolivianos a Uruguay".

Bases firmes sobre el volumen a que podrán alcanzar las operaciones "recién se podrán tener una vez que hayan entrado a regir los acuerdos".

Al término de cinco jornadas de intensas negociaciones, los integrantes de la misión boliviana y autoridades del Ministerio de Relaciones Exteriores uruguayo definieron y ajustaron los textos de los acuerdos a signarse durante la visita del mandatario del país del Altiplano.

Una parte de la delegación boliviana regresó hoy vía Asunción a su país, mientras que la restante lo hará mañana, vía Buenos Aires. En fecha próxima, el "Lloyd Aéreo Boliviano", y la línea estatal uruguaya "Pluna" establecerán líneas comunes de vuelo hacia diversos países. Igualmente, se agilizará la navegación fluvial entre Bolivia y el puerto de Montevideo.

Fuentes de la embajada boliviana indicaron que solicitaron a su gobierno "lo más pronto posible" la venida a esta capital de una nueva misión de la dirección de protocolo y de la Casa Militar, a los efectos de concretar con autoridades locales todo lo relativo a los aspectos protocolares de ceremonial y de seguridad que se observarán entre el 23 y el 26 del presente mes durante la estada del general Hugo Bánzer en Montevideo.

Asimismo habrán de coordinarse los temarios de las reuniones que celebrará el jefe de estado boliviano y su comitiva con el presidente Juan María Bordaberry y jerarcas de su gobierno.

Al anunciar oficialmente la visita del general Bánzer a Uruguay el canciller, doctor Juan Carlos Blanco, señaló en Casa de Gobierno que "el criterio del gobierno de Uruguay en materia de integración, especialmente con los estados integrantes de la Cuenca del Plata, es que este proceso se haga a medida de las posibilidades de los países. Estos acuerdos —agregó— no responden a un patrón uniforme, aunque se incriben en los de acción múltiple, económica y comercial de los países de la Cuenca del Plata".

### Devastadora inundación en Las Vegas

**La inundación irrumpió en las calles de Las Vegas, Nevada. Aquí se observa en la calle principal, donde se encuentran las casas de juego, una pila de autos en la playa de estacionamientos del Caesar's Palace. Cerca de 200 vehículos quedaron a la deriva.** (Radiofoto de UPI).

# Desbaratóse un tráfico internacional de drogas

## Contrabando de cientos de toneladas de cocaína y marihuana

**WASHINGTON**, 9 (UPI). — Estados Unidos y México anunciaron conjuntamente haber desbaratado lo que se cree es la banda más grande del mundo de traficantes de cocaína y marihuana, mediante arrestos masivos en ambos países.

Los fiscales generales de Estados Unidos y México, Edward H. Levi y Pedro Ojeda Paullada, anunciaron que la administración federal de drogas de Estados Unidos y la policial judicial federal de México cooperaron en la investigación.

La organización que fue desbaratada, presuntamente envió mensualmente en forma ilegal cientos de toneladas de cocaína de México a Estados Unidos. La cocaína tiene actualmente un precio de 12.200 dólares por libra (453 gramos) al detalle y de 212.285 dólares la libra al menor.

El anuncio, hecho en esta capital, dice que agentes federales norteamericanos finalizaron esta mañana su labor con el arresto de ocho californianos en San Diego, Los Angeles y San Francisco. Otros 15 individuos habían sido arrestados previamente en territorio mexicano y están ahora en prisión en ciudad de México.

El anuncio explicó que la investigación determinó que la gigantesca operación de contrabando de estupefacientes era controlada desde México. Según el anuncio, los miembros de la organización ilegal supuestamente recibían órdenes de Alberto Sicilia Falcon, un cubano de 30 años de edad, y Carlos Angel Kyriakides Viwlasenor, un ciudadano mexicano de 42 años de edad.

Estos dos individuos y una mujer —Joan Karen Beck, una ciudadana estadounidense de 25 años de edad y originaria de San Diego— estaban entre las personas arrestadas en Ciudad de México la semana pasada.

El anuncio dijo que la distribución en Estados Unidos de las drogas introducidas aquí de contrabando estaba supuestamente bajo la dirección de Roger W. A. Fry, de 28 años, y originario de Star Route en Spring Valley (California). Este fue arrestado anoche en San Francisco.

Los funcionarios de Estados Unidos y México, al anunciar la culminación exitosa de esta operación, dijeron que se trataba de "un punto culminante en los esfuerzos cooperativos entre los dos países".

La investigación duró tres meses y se inició en base de informes de que grandes cantidades de cocaína era transportada desde Colombia a México a bordo de aviones privados y depositada en México en lugares aislados.

Una operación mexicana - estadounidense previa en materia de contrabando de drogas, agentes de ambos países confiscaron en junio de 1974 un total de 42 toneladas de marihuana, el volumen más grande de la historia.

El anuncio de hoy dijo que la policía mexicana confiscó la semana pasada el cargamento más grande de cocaína que jamás haya sido registrado: 220 libras por un valor de 46.500.000 dólares.

El hallazgo de ese cargamento también resultó en el cierre de un laboratorio para la elaboración de cocaína que fue localizado en Queretaro, situado a unos 270 kilómetros al Norte de Ciudad de México.

Las personas arrestadas en California, además de Fry, fueron identificadas como James R. Vurich, de 29 años, Daniel L. Peterson, 23; James L. Peterson, 25. Estos últimos son todos de San Diego. También fueron arrestados José Zuniga, 32, de Los Angeles; José Méndez Alcalá, 68, de Orange (California); Dianna Fay Rannes, 25, de Lemon Grove (California), y Anthony Frank Acierno, 37, de Palm Springs.

Todos los detenidos, tanto mexicanos como norteamericanos, fueron acusados de conspiración para poseer, distribuir y vender grandes volúmenes de drogas.

El anuncio explicó que los dos gobiernos piensan utilizar un recién aprobado concepto de denuncia conjunta internacional y que se espera que esta operación conjunta sirva como prueba importante para poner en efecto tal nuevo concepto legal.

La idea de ese nuevo método es que las autoridades norteamericanas podrán ahora proceder legalmente contra traficantes mexicanos que, hasta la fecha, han podido escapar de la justicia de Estados Unidos.

Según el nuevo método, las personas arrestadas en México serán procesadas en ese país utilizando pruebas recolectadas en Estados Unidos. Cortes federales juzgarán aquí a los detenidos en territorio de Estados Unidos.

# Ingentes pérdidas causó un incendio en el Brasil

## Explosión en un barco: 4 heridos y 4 intoxicados

**RIO DE JANEIRO**, 9, (Télam). — La falta de agua en la red que abastece todo el barrio de San Cristóbal, en las afueras de esta ciudad, fue la causa principal de la propagación de un incendio que destruyó parcialmente el edificio que ocupa la "Imprimex Tintas Gráficas", según se informó hoy aquí.

El siniestro, que afectó uno de los depósitos principales y la sección embalaje de la firma brasileña, ocasionó pérdidas estimadas en más de 12.000 dólares.

Hasta la llegada de un camión cisterna, con capacidad para 12.000 litros de agua, los bomberos se vieron obligados a utilizar el preciado líquido del "Hospital Salgado Filho", ubicado enfrente del local incendiado, y de los edificios residenciales de los alrededores.

Las causas del incendio todavía no han podido ser aclaradas, pero se supone que se inició con la explosión de varios tambores de combustibles.

La empresa, que funcionaba en ese lugar desde hace más de 20 años, trabajaba con material explosivo y sin la aprobación del Departamento de Ingeniería del Cuerpo Central de Bomberos.

### Explosión en un barco en Santos

**SAN PABLO**, 9, (Télam). — Una explosión en la bodega del carguero brasileño "Diana", amarrado en el puerto de Santos, en el estado de San Pablo, provocó heridas graves a cuatro trabajadores y fuerte intoxicación por el humo a otros tantos, se informó aquí.

Según las autoridades portuarias, la explosión se registró cuando los obreros se encontraban trabajando en el estanque más profundo de la nave. Tres de ellos sufrieron la pérdida de varios dedos de las manos, además de otras heridas de gravedad, mientras que uno se encuentra en estado de coma. Otros cuatro, que no pudieron ser retirados a tiempo, se intoxicaron por el humo acumulado en el lugar.

El carguero brasileño pertenece a la compañía de navegación "Ne Tumar" y tiene capacidad para 15.000 toneladas. En el momento de la explosión se encontraba cargado con diversas mercaderías para ser transportadas al este de los Estados Unidos.

## Sigue arrestado el síndico de la firma Bunge y Born

**BUENOS AIRES**, 9 (NA). — Por decreto del Poder Ejecutivo, que lleva el número 1747/75, Joaquín del Sagrado Corazón de Jesús Somoza, síndico de la empresa Bunge y Born, se encuentra arrestado en su domicilio particular, según un informe oficial.

Por otra parte, la empresa Bunge y Born ha sido intervenida en su departamento contable, por disposición del Poder Ejecutivo Nacional, a raíz del rescate de alrededor de 70 millones de dólares que pagó a una organización extremista autoproscripta, por la liberación de los hermanos Juan y Jorge Born.

Los hermanos Born, permanecieron cautivos de la mencionada organización extremista durante 9 meses y su liberación se logró mediante el pago de la suma aludida y de la distribución gratuita de ropas y alimentos, por parte de la empresa Bunge y Born, en diversos lugares del país.

# Cámara

(Viene de la Pág. 1ª)

mos que esa era una facultad que la Constitución depositó en manos de la Asamblea Legislativa" para precisar seguidamente que "entendemos que había sido privada la Asamblea Legislativa de esa decisión tan fundamental y tan importante para el país y el pueblo argentino".

Sostuvo también el legislador justicialista que "el Congreso Nacional tiene facultades electivas que utiliza, de acuerdo con nuestra Constitución, incluso cuando ninguno de los candidatos alcanza mayoría; de manera que esa misma facultad electiva es la que se pone en marcha a través de la Asamblea Legislativa que prevé el proyecto, para elegir los sustitutos legales de funcionarios tan importantes y fundamentales de la Nación como son el presidente y el vicepresidente".

En cuanto a la amplitud del mecanismo de sucesión proyectado, expreso "el Movimiento Nacional Peronista y el Frente Nacional Justicialista tienen mayoría en ambas cámaras, de manera que estamos seguros que nuestro pueblo tiene que tener absolutísima confianza que, a través de las cámaras que representan a todos los estamentos de nuestra sociedad, surgirá en el momento que las circunstancias lo hicieren necesaria, la persona que deberá tener en sus manos una responsabilidad tan grande".

Por último, el congresal oficialista llamó la atención de que "nuestra ley prevé la elección frente al caso (de acefalía), de manera que este momento, con un país absolutamente tranquilo, con instituciones perfectamente consolidadas y con una autoridad presidencial representada por la señora Presidente, perfectamente existente con el beneplácito y el apoyo total de nuestro pueblo, de nuestro partido y del Poder Legislativo, no exige nuestra elección, pero evidentemente estamos dejando el mecanismo preparado para que nuestro pueblo pueda estar seguro".

ESTUFAS-CHIMENEAS
de cobre - hierro
a leña y gas
Artesanía en General
Cuperfi
SAN MARTIN 1786
Tel. 292197 - Godoy Cruz

Central Fotográfica
DISTRIBUIDORES
MATERIAL FOTOGRAFICO
EN SU NUEVO LOCAL
SAN JUAN 1392
TELEFONO 218285 - MENDOZA

# Cobró su primera víctima el festival de San Fermín

**PAMPLONA**, 9 (UPI). — El festival taurino más famoso de España reclamó anoche su primera víctima, pocas horas después de que comenzara la feria de San Fermín, que este año ha atraído a unos cien mil turistas.

La policía identificó a la víctima como Mcled Steel, australiano, de 21 años de edad, que se cayó desde una altura de la fortaleza de San Bartolomé, mientras observaba a los miles de personas que se divertían en las calles cantando, bailando y bebiendo.

Por primera vez, la fiesta comenzó con una nota política. Al estallar a mediodía el cohete que tradicionalmente marca el comienzo de los festejos, comenzaron a oírse gritos de "Libertad, libertad", mientras en la céntrica plaza Consistorial se repartían volantes en que se atacaba al gobierno del generalísimo Francisco Franco.

Por la tarde una bandera roja apareció en la tradicional procesión a la iglesia de San Fermín, el santo patrono de Pamplona, en la que siempre participan el alcalde y otros altos dignatarios.

El primero de los encierros de los ocho días de las festividades se corrió esta mañana, dejando un saldo de sólo cuatro heridos. Durante los encierros, los toros se corren desde sus corrales en las afueras de la ciudad hasta la plaza de toros, para la corrida de la tarde, pasando por calles que han sido empalizadas. Cientos de mozos y algunos turistas corren al frente de los toros tratando de evadir los cuernos y los cascos de los bichos.

Seis personas han muerto en los encierros en los últimos 27 años, mientras que el número de heridos pasa siempre de cien por año.

## Hubo en Buenos Aires 4 casos más de hepatitis

**VIEDMA**, 9, (Télam). — Cuatro nuevos casos de hepatitis fueron detectados en Stroeder y en Pedro Luro, ambas localidades cercanas a Villalonga, partido de Patagones, según un informe suministrado por la Dirección Sanitaria Zona 1.

Con estas personas recientemente afectadas, asciende a 62 el número de habitantes que se encuentra bajo estricto control médico, a los efectos de evitar la propagación del virus de hepatitis.

Las autoridades siguen trabajando intensamente, y han aconsejado a la población, la desinfección de tanques de agua y elementos de traslado del líquido, ya que hasta el momento todos los indicios y antecedentes técnicos que se poseen hacen aparecer al vital elemento como principal foco de una posible epidemia.

## Designaron en Santa Fe nuevo jefe de Policía

**SANTA FE**, 9 (Télam). — Fue designado jefe de policía de la provincia el teniente coronel (RE) Alfredo Baglietto.

Así lo informó la Secretaría de Prensa y Difusión de la Gobernación santafesina.

El nuevo funcionario será puesto en el cargo por el ministro de Gobierno, Eduardo Enzo Galaretto en un acto que se realizará en la jefatura de policía el viernes próximo, a las 11.

### Control de árabes en Jerusalén

**Un soldado israelí observa las tarjetas de identidad de ciudadanos árabes en la parte vieja de Jerusalén en una búsqueda masiva de terroristas luego de una explosión en la que trece personas murieron y 78 resultaron heridas. Seis árabes permanecen detenidos en conexión con el atentado.** (Radiofoto de UPI).

# Un plan de disminución salarial propusieron en Londres los sindicatos

**LONDRES**, 9. (UPI). — La directiva máxima de la central de sindicatos de Gran Bretaña propuso hoy al gobierno un plan de rebajas salariales voluntarias, combinado con una congelación de precios, como fórmula para frenar la galopante inflación del país y salvar la solvencia de la libra esterlina.

El plan fue aprobado luego de una reunión de 3 horas y media de la asamblea general del Congreso de Sindicatos, que tiene 10 millones de afiliados.

Según el proyecto, se aumentaría el sueldo a todos los empleados que ganen menos de 7.000 libras esterlinas (16.100 dólares), en tanto que a aquellos que ganen más de esa cantidad se les congelarían los salarios por un período de un año, por lo menos.

El plan también propugna una congelación obligatoria de precios durante seis meses.

Los dirigentes sindicales convinieron en advertir al gobierno laborista que para combatir la inflación se oponen resueltamente a cualquier forma de cortes salariales impuesta por la ley, y que estas reducciones deben depender únicamente de límites voluntarios.

Por otra parte, se cree que para el viernes el gobierno divulgue su propio plan para salvar la libra y poner coto a la inflación.

Con una tasa inflacionaria que fluctua entre el 25 y 30 por ciento anual y que aún aumenta, tanto el primer ministro Harold Wilson como el director del Banco Central, Denis Healey, han dicho que es vital una medida urgente, si desea evitarse un desmoronamiento de la libra esterlina.

Healey declaró anoche en sesión del Parlamento que "debe hacerse una reducción de un 10 por ciento en nuestro tren de vida y un corte de otro 10 por ciento en nuestro gasto fiscal".

"De lo contrario —advirtió — tendremos que arrastrarnos hasta el Fondo Monetario Internacional para pedir ayuda, teniendo que aceptar los términos que ellos nos impongan".

## Independencia

(Viene de la Pág. 1ª)

bezadas por el "Tula" y su bombo que hizo de bastonero, a la par que se arrojaban panfletos de la JP con el texto "Isabel Perón o Bunge y Born. Compañeros: El futuro de la patria está en nuestras manos. Con Isabel o contra Perón".

Poco después de las 10.30, cuando ya habían comenzado a arribar al lugar representantes del cuerpo diplomático, legisladores y altos oficiales de las Fuerzas Armadas, los estribillos tomaron el tono más "caliente", expresando en todo momento apoyo a la señora María Estela Martínez de Perón y condena a los "traidores".

Así fue que se escucharon entre otros los siguientes: "Atención... atención... todos los senadores van a ir al paredón"; "Perón - Mazorca... los senadorse a la horca", y "Luder traidor... a vos te va a pasar lo que le pasó a Vandor".

Poco después de ingresar la jefa del Estado a la Catedral, acompañada por el ministro López Rega que desde la ventanilla del automóvil saludó a las personas congregadas, se escucharon también estribillos con expresiones soeces contra el gobernador de la provincia de Buenos Aires, Victorio Calabró, y contra Lorenzo Miguel, titular de las 62 Organizaciones Peronistas.

## Se reanudan hoy las actividades en la universidad

**BUENOS AIRES**, 9. (NA). — Será normal la actividad docente y administrativa mañana y pasado mañana en todo el ámbito de la Universidad de Buenos Aires.

Un vocero de la UBA desmintió hoy versiones que señalaban que se declararía asueto en ambas jornadas.

Agregó que, por el contrario, la actividad será la habitual en todos las facultades y departamentos y que "se hacía más necesario que nunca trabajar intensamente para recuperar los días perdidos".

## Tratan un plan contra la desocupación y la inflación en Italia

**ROMA, 9. (UPI)** — El primer ministro Aldo Moro y sus asistentes debatieron hoy medidas contra la inflación y la desocupación, con lo que esperan que podrían obtener el apoyo socialista y contrarrestar el efecto de las ganancias electorales comunistas.

El demócrata - cristiano Moro discutió la economía con algunos de los principales miembros de su gabinete, horas antes de una reunión que tenía programada con los líderes socialistas Francesco de Martino y Pietro Nenni.

El gobierno minoritario de demócrata - cristianos y republicanos de Moro precisa el apoyo continuo de los socialistas, si desea sobrevivir el efecto combinado de un promedio de inflación anual del 20 por ciento y de una avalancha de votos comunistas en las elecciones regionales del mes pasado.

Los comunistas ganaron 2.500.000 votos y llegaron a controlar uno de cada tres votos, casi superando a los demócrata - cristianos por primera vez. La votación dio a los comunistas y socialistas una mayoría conjunta en cinco de las 20 regiones de Italia y fortaleció las demandas comunistas de compartir el gobierno nacional, del que han sido dejados fuera durante 28 años.

## Tómbola

**MONTEVIDEO**, 9. (NA).— Números favorecidos en el sorteo de la Tómbola efectuado hoy:

| | |
|---|---|
| 726 | 888 |
| 096 | 832 |
| 509 | 810 |
| 598 | 509 |
| 193 | 050 |
| 472 | 978 |
| 090 | 668 |
| 881 | 154 |
| 232 | 627 |
| 969 | 716 |

NUEVO HERVIDOR INVOLCABLE
ALADINO

Evita que la leche se derrame ganando tiempo, higiene y pesos, hirviéndola todo el tiempo que sea necesario
Ahora también
CACEROLA INVOLCABLE

DISTRIBUIDOR EXCLUSIVO de DUM-RAL S.R.L. (e.f.)
MANUEL MANZANO M. S.A.
MENDOZA: San Juan de Dios 469
Tel. 246801 - 291462 - Dorrego, Gllén. Mza.
San Juan: Aberastain 157 Sur. Tel. 24630

¡¡le ofrecemos un préstamo!!
Para la compra de su AUTOMOVIL PICK-UP, RASTROJERO O KM o USADO de cualquier marca. CAMPOS, MAQUINARIAS AGRICOLAS.

| PRESTAMOS | CUOTAS |
|---|---|
| $ 30.000 | $ 273. |
| $ 40.000 | $ 364. |
| $ 50.000 | $ 455. |
| $ 60.000 | $ 546. |
| $ 70.000 | $ 637. |
| $ 80.000 | $ 728. |
| $ 90.000 | $ 819. |
| $ 100.000 | $ 910. |
| $ 110.000 | $ 1.001. |
| $ 120.000 | $ 1.092. |

INTERES 6 o/o ANUAL SOBRE SALDOS DEUDORES. SIN GARANTE, SIN SORTEOS. PRESTAMOS HASTA $ 200.000.- COMPRE AL CONTADO CON ESTA FINANCIACION. CONSULTENOS.
Casa Central: MAIPU 231
P. 1o. – Cap. Federal
SUCURSAL MENDOZA
PASAJE SAN MARTIN — LOCAL 31
ESTIMULO S.A.
De Ahorro y Préstamo para fines determinados Resp. Sec. de Estado de Justicia de la Nación No. 1 CJ 1992 – 1/10/68. Planes aprobados por Res. Esp. de Estado de Justicia de la Nación No. 1 CJ 2742 – 26/12/68. Cias. Aseg. Todas las autorizadas por la Superintendencia de Seguros de la Nación. El préstamo efectivo no podrá ascender a más del 75o/o del valor del bien que lo garantice.

FALDAS MODERNAS
FAMULARO
SAN MARTIN 1525

En JERSEY
ACRILICO CON TABLAS
$ 158
En PAÑO
FANTASIA ESCOCESA
CON TABLAS
$ 158
En HOMES PUNT
ABOTONADA
$ 158

CALEDONIA ARGENTINA
COMPAÑIA DE SEGUROS SOCIEDAD ANONIMA
ASEGURA SU TRANQUILIDAD
DESDE 1930
9 DE JULIO 1451 - Tel. 215397 - MENDOZA
BUENOS AIRES - CORDOBA - SANTA FE - TUCUMAN

# Hizo paro en Italia un millón de trabajadores

## Otra huelga habrá hoy en demanda de mejoras salariales

**ROMA**, 9 (UPI). — Un millón de trabajadores, en demanda de una mayor participación en la formulación de la política nacional tras las grandes ganancias electorales de los comunistas, declaró hoy un paro que suspendió durante cuatro horas el funcionamiento de trenes, barcos y aviones.

Por otra parte, tres millones de obreros en granjas e industrias derivadas programaron otra huelga para mañana, mientras que un millón y medio de empleados públicos amenazaban con abandonar pronto sus tareas si no son atendidas sus demandas de mejoras de salarios.

Entre tanto, un dirigente socialista consideró que el gobierno minoritario del primer ministro Aldo Moro —mantenido en el poder por el apoyo exterior de su partido—, se asemeja a "un barco a la deriva".

Las tres principales confederaciones obreras de Italia —las más grandes de las cuales están controladas por los comunistas y socialistas—, declararon hoy una huelga de transportes, de trabajadores del automóvil y de astilleros, para presionar sus demandas de un programa de transportes por el equivalente de varios millares de millones de dólares. Sostienen que el aumento de los precios de la gasolina y la expansión urbana han hecho de los automóviles particulares una cosa del pasdo y que en cambio se debería hacer hincapié en los transportes públicos.

Informaciones recibidas de una serie de ciudades establecieron que el paro de hoy fue efectivo en casi un 100 por ciento. El inconveniente que causó entre el público en general fue relativo, ya que tuvo lugar entre las horas de la mañana y del almuerzo, y que desde hacía días se había advertido a los pasajeros de trenes y aviones sobre la amenaza de la huelga.

Los huelguistas exigen que se tomen medidas en ciertos programas que han estado "durmiendo" en los archivos del gobierno y del Parlamento, los que incluyen expansión ferroviaria por el equivalente de 3.200 millones de dólares, la asignación de 608 millones de dólares para puertos y aeropuertos y una suma no especificada para la fabricación de 30.000 ómnibus y subsidios a la marina mercante y astilleros.

## *El periodista francés Bailby viajó a su país*

**BUENOS AIRES**, 9 (N.A.). En el vuelo 986 de la compañía Air France que decoló del aeropuerto internacional de Ezeiza a las 20.05 partió del país el periodista francés Edouard Bailby, que había sido detenido el jueves pasado en relación con un artículo enviado al semanario "L'Express" de París, referido a la situación actual argentina.

Bailby, que actuaba aquí como enviado especial de la publicación mencionada, había sido detenido por tres hombres de civil en el hotel céntrico donde se alojaba y luego que el periodista enviara por telex una información a París.

La noticia de la detención no fue consignada en ningún momento por la Policía Federal, pero, a pesar de ello, se supo por una versión diplomática que se encontraba alojado en dependencias de la Superintendencia de Seguridad Federal en calidad de demorado.

Su arresto motivó una gestión directa y personal del ministro francés de Relaciones Exteriores, Jean de Sauvagnargues, ante el embajador argentino en París, César Augusto de la Vega.

Al mismo tiempo, el embajador francés en la Argentina, Jean Claude Winckle, tomaba contacto con el canciller Alberto Vignes y el ministro del Interior, Alberto Rocamora, quienes le aseguraron que Bailby no iba a ser sometido a la justicia.

El periodista francés, según trascendió, habría aludido en uno de sus despachos a figuras del gobierno nacional con términos que fueron considerados agraviantes.

Las tratativas entre el diplomático francés y los funcionarios argentinos parecían haber fructificado ayer al conocerse en altos niveles que Bailby iba a regresar de inmediato a su patria.

En base a ello, el diplomático reservó ayer un pasaje en el avión de Scandinavian Airlines System que partió para Europa a las 19.30, pero cuando concurrió a rescatar al periodista de su encierro se le informó que éste había sido puesto a disposición de la justicia.

Posteriores diligencias permitieron a Winckler determinar que Bailby había sido alojado en el Palacio de Tribunales, donde la justicia lo dejó en libertad a las 20.30.

## Facultades de La Plata reanudan hoy actividades

**LA PLATA**, 9. (NA) — Todas las facultades y dependencias de la Universidad de La Plata reanudarán sus actividades mañana, con excepción de la de Arquitectura cuyo decano declaró duelo por el asesinato de dos estudiantes.

La semana anterior, el rector Pedro Arrigui suspendió todas las actividades "ante una nueva ola de violencia" hasta el lunes último, que coincidió con el primer día de paro de 48 horas dispuesto por la CGT.

El decano de la Facultad de Arquitectura, por su parte, anunció que mañana no habrá clases porque los estudiantes asesinados ayer Mario Marcelo Cedola y Pablo del Rivero cursaban en esa casa de estudios.

## *Isabel II con Gustavo de Suecia*

**En Edimburgo, la reina Isabel se desplaza en un carruaje abierto junto al rey de Suecia, Gustavo, al arribo de éste en una visita oficial de dos días.** (Radiofoto de UPI).

## *La Unión gestionaría la derogación de sanciones que se impusieron a Cuba*

**WASHINGTON**, 9 (UPI). — Estados Unidos gestiona la obtención de los 14 votos requeridos para que se levanten las sanciones impuestas a Cuba en la reunión de plenipotenciarios de San José de Costa Rica, según trascendió hoy en medios diplomáticos norteamericanos y de América Latina.

En esos círculos se dijo que el embajador de Estados Unidos en la Organización de los Estados Americanos (OEA), William S. Mailliard, es el que adelanta esas gestiones y cree estar seguro de lograr los 14 votos. Empero, en vista del fracaso de la reunión de Quito en noviembre último, Estados Unidos trata de asegurar de 16 a 17 votos, como margen de seguridad.

Las medidas contra Cuba fueron impuestas en 1964 al amparo de las disposiciones del Tratado Interamericano de Asistencia Recíproca (TIAR), que establece que las sanciones y su derogación deben adoptarse por dos tercios de votos como mínimo, o sea, los mentados 14 sufragios.

Estados Unidos, agregaron esos medios, trata de establecer un segundo término para que sus propósitos constituyan una alternativa, si es que no obtiene el mínimo de votos requeridos, esto es, que por medio de una mayoría simple los países queden en libertad de restablecer relaciones con el gobierno de La Habana.

No saben los informantes, a ciencia cierta, cuál sería el método ideado por Estados Unidos para dejar en libertad a los países. Esa fue la idea expuesta por Perú en octubre de 1972, pero fracasó por la recia oposición encontrada por los que sustentan que el problema cubano, aunque político, solo puede ser superado dentro de las disposiciones del Tiar a cuyo amparo se adoptaron las medidas.

Hace cuestión de un mes, Estados Unidos sondeó la opinión de varios gobiernos sobre la posibilidad de que la reunión de San José fuera postergada, si acaso no se obtuviera la seguridad de que las sanciones a Cuba serían derogadas en esa junta.

Los resultados del sondeo fueron negativos al argumentar un numero sustancial de gobiernos que la reunión de San José fue convocada por la V asamblea interamericana con el objeto de discutir las reformas al Tiar, recomendadas por la comisión para estudiar el sistema interamericano (CEESI) y no con otras miras.

La postura adoptada por Estados Unidos con respecto a la reunión de San José, según es expresada por esos medios, constituye un cambio radical de la mostrada en Quito. En esta ocasión, habría pasado de un papel pasivo (en Quito) a uno activo.

La nueva actitud norteamericana, parece estar explicada en palabras del secretario de Estado adjunto para asuntos interamericanos, William D. Rogers, que ha dicho que el interés de Estados Unidos es erradicar un foco de irritación (problema cubano) en el sistema interamericano.

En busca del logro de ese objetivo, afirman esos medios, Estados Unidos ha insinuado a algunos países, México uno de ellos, que deberían pedir la convocatoria del órgano de consulta, para derogar las medidas contra Cuba, si es que en San José fracasa el empeño. Empero, México no parece entusiasmado con la idea.

Más, si evidentemente se ha operado un cambio sustantivo en la actitud norteamericana hacia Cuba, no menos cierto es que, en sentido opuesto, también hay cambios significativos en algunos países latinoamericanos, expresan los observadores.

Así, por ejemplo, Guatemala que se abstuvo en Quito, adoptaría igual postura, o quizá en contra de tratar el problema cubano a no ser sobre bases estrictamente jurídicas; la República Dominicana, que votó a favor, en San José estaría opuesta; Honduras, luce tener igual actitud que la anterior y El Salvador, por motivos de su Constitución, no podría considerar otra opción que discutir las sanciones al amparo del tiar o de sus reformas, siempre que sean ratificadas por su Senado, según fuentes diplomáticas.

Costa Rica, el país sede de la Conferencia de Plenipotenciarios y que la presidirá, está deseosa de que se levanten las sanciones al gobierno cubano, siempre que sea al amparo de las disposiciones del tiar, actual o reformado. En este último caso, las reformas tendrían que ser ratificadas por su Congreso. Una postura similar se observa en Ecuador.

En cuanto a Haití, fuentes diplomáticas de ese país afirman que su gobierno tiene una situación muy peculiar con respecto la caso cubano e iría a San José con la intención de abstenerse, como hizo en Quito.

Es en esa cantera de cinco países, a saber, Guatemala, Honduras, El Salvador, República Dominicana y Haití, donde Estados Unidos tendría que hacer su cosecha de votos para lograr en San José sus objetivos, puntualizan los medios citados. En cuanto al resto de los países, las posiciones son claras y definidas: o están a favor o en contra del levantamiento de las sanciones a Cuba. El cuadro que ofrecen los que están a favor de la derogación de las medidas es algo heterogeneo, desde el punto de vista jurídico - político.

Países como Perú, Panamá, Colombia, Venezuela, Trinidad-Tobago, México y, posiblemente la Argentina, están a ultranza a favor de terminar con el problema cubano. Otros, en cambio, como Chile, Uruguay, Paraguay, Brasil, Bolivia y Nicaragua, lucen irreductibles en la vertiente opuesta.

De esos países, seis han restablecido relaciones con Cuba en desconocimiento de las disposiciones del Tiar y México nunca cumplió la resolución que sancionó a Cuba. Barbados y Jamaica, dos miembros del sistema Interamericano, no son firmantes del Tiar y, por tanto, no tienen derecho a votar sobre el problema.

Panamá y Perú han propuesto que Cuba, como miembro firmante y ratificante del Tiar, tiene derecho a participar de la reunión de San José, pese a que fue excluida del sistema interamericano en 1962.

En los medios diplomáticos norteamericanos y latinoamericanos se dice sin embages que la participación de Cuba daría al traste con la reunión de San José; varios países, con toda seguridad, se retirarían de la reunión. Empero, esa posibilidad luce remota, pues, Costa Rica no parece acariciar esa idea y su posición es de pese, por ser la nación anfitriona.

# Una advertencia hizo un funcionario de Catamarca

## Trazó un panorama adverso sobre las posibilidades de radicación de industrias en el interior del país

**BUENOS AIRES**, 9 (NA).— "Corren peligro de desaparecer los incentivos para la radicación de nuevas industrias en el interior del país", declaró el subsecretario de Minería e Industria de la provincia de Catamarca, doctor Roberto Lemir.

Lemir fue el autor del proyecto de pautas básicas para la elaboración del decreto 893/74, que incluyó beneficios especiales para la radicación industrial en las provincias de Catamarca, La Rioja y San Luis. Se encuentra actualmente en esta capital para gestionar ante las autoridades nacionales la clarificación de ciertos conceptos relativos a la promoción de esas provincias.

Los problemas señalados por el doctor Lemir giran alrededor del conjunto de beneficios de tipo fiscal que el gobierno nacional ofrecía a los empresarios y que justificó la reacción de éstos para que se presentaran en esas tres provincias varios proyectos de radicación de industrias.

En el caso particular de Catamarca, esos proyectos tienen una particular importancia, ya que se trata de una provincia constantemente marginada, que carece de actividad industrial moderna y coherente y depende, para su subsistencia, de los aportes del presupuesto nacional y de algunas producciones agrícolas primarias, según Lemir, al catamarqueño actual le cabe esta alternativa: o convertirse en empleado provincial o emigrar.

**La situación**

Sin embargo, este proceso había comenzado a revertirse como consecuencia de la legislación de promoción industrial prevista en el decreto 893/74. Pero luego se produjeron los siguientes hechos que dieron por tierra con esa legislación:

1º) El nuevo equipo económico anunció su intención de remplazar los tributos que consistían los beneficios fiscales más importantes del decreto 893.

Esos tributos serían remplazados por otros no existentes en el momento y, lógicamente, no previstos en la precitada legislación y en los contratos firmados. Este sólo hecho puede determinar la paralización de los proyectos de radicación ya autorizadas y de los que se encuentran en gestión.

2º) Los contratos que firmó el Ministerio de Economía con las empresas y que luego fueron ratificados por el P. E., resultan inoperativos debido a la alta tasa de inflación que está sufriendo el país.

3) El Banco Central ha modificado el criterio y las exigencias para la importación de equipos, que no se producen en el país, anteriormente reglamentadas por la Circular 328 y ahora por la Circular 524, registrando un número mayor de años para la financiación, así como un aumento en el período de gracia. De esta suerte, los proveedores de equipos extranjeros y sus organismos de financiación están rechazando los términos exigidos por el Banco Central, debido a lo cual muchos de los proyectos comprometidos no se podrán ejecutar, a menos que se revea esta situación.

4) Las provincias más pobres y postergadas de nuestro país carecen de la infraestructura mínima indispensable para proveer el apoyo que la radicación de industrias nuevas requiere.

Esas provincias habían planificado el desarrollo de su infraestructura mediante una inversión adecuada, de manera tal de acompañar la incentivación de los empresarios y la radicación de nuevas industrias.

Con el panorama actual, las obras de infraestructura de las provincias más pobres podrían quedar relegadas, en virtud de lo cual, los empresarios verán con menor optimismo las radicaciones en esas provincias, que son, justamente, las que más las necesitan. Daríase así la paradójica circunstancia de que a los empresarios les interesaría más instalarse en provincias más desarrolladas.

Según el doctor Lemir, todo lo expuesto configura un panorama adverso para las provincias comprendidas en el acta de reparación histórica, que debe ser revertido de inmediato por la conducción económica. Las recientes reformas tributarias, las nuevas exigencias en materia de financiación del Banco Central y la elevada tasa de inflación actual, han convertido al sistema de promoción industrial en algo inocuo y volátil. Por esa razón, el doctor Lemir insiste en que es menester rever esta situación en oportunidad de estudiarse la nueva reforma tributaria y de encarar la promoción industrial con el sentido que tuvo en su origen.

De no ser así, las provincias sumergidas y postergadas continuarán en esa situación y habrán perdido las esperanzas como también la oportunidad que brinda la legislación actual, inspirada por el presidente Perón.

## *Anunciόse en Uruguay que fue desbaratado un movimiento subversivo*

**MONTEVIDEO**, 9. (UPI). — Las Fuerzas Armadas informaron esta noche, por radio y televisión, que fue desbaratado un movimiento subversivo autodenominado Movimiento Marxista, deteniendo y procesándose a la mayoría de sus integrantes.

Agrega el comunicado que este movimiento se inició en el año 1971, "delineándose la construcción de un partido de índole marxista que luego de un repetido análisis de líneas políticas y por discrepancias con otras organizaciones subversivas, deciden basar su doctrina en la frase de Mao: "El partido manda al fusil y jamás permitiremos que el fusil mande al partido", y proponen como meta "lograr una organización de peso político y fortaleza militar con el fin de alcanzar la toma del poder por medio de la lucha armada".

Se informa además que fueron procesadas 32 personas, entre ellas, 10 mujeres, por sabérselas vinculadas a esa organización. Asimismo, se agrega que se encuentran detenidas por sabérselas integrantes del disuelto movimiento, 21 personas más, figurando 10 mujeres, las que están a disposición de la justicia militar.

# *Explicaron la táctica militar del Vietcong*

## Reseñaron las causas de la victoria comunista

**SAIGON**, 9 (N.A.). — Los dos generales de mayor jerarquía de Vietnam del Norte han explicado, en 20.000 palabras por entregas, cuales fueron las causas de la victoria comunista en Vietnam del Sur, y han afirmado que ni aún la intervención directa de Estados Unidos hubiera podido evitar la caída del régimen de Saigón este año.

El ministro de la Defensa, general Vo Nguyen Giap, y su viceministro, el general Van Tien Dung, aseguraron que el elemento de sorpresa, el veloz movimiento táctico de tropas y el clásico cerco militar fueron los factores que derrotaron al ejército pronorteamericano de un millón de hombres el 30 de abril pasado.

Los dos militares manifestaron que la rápida toma de decisiones en los centros de comando de Hanoi y en el frente de batalla, les permitieron ganar prontamente terreno y consolidar sus fuerzas para más ataques.

La buena planificación y una buena área de defensa hicieron inevitable la victoria, "aún en el caso de que los Estados Unidos se hubiesen arriesgado a emplear fuerzas militares para renovar su agresión contra nuestro país", expresó el análisis.

El extenso artículo ha sido publicado por entregas, en varios capítulos, en periódicos de Hanoi y Saigón durante varios días.

Giap y Dung acreditaron la victoria al Partido de los Trabajadores Vietnamitas (comunista), a las fuerzas armadas guerrilleras y a los funcionarios diplomáticos y políticos que dieron su respaldo a las actividades militares.

Los dos generales señalaron que la decisión para buscar la victoria final fue tomada a principios de año, después de la desastrosa retirada del Ejército del sur de las mesetas centrales iniciada el 16 de marzo.

El ex presidente Nguyen Van Thieu ordenó esa retirada, supuestamente para que sus tropas pudiesen organizarse y hacer frente al enemigo en las partes más pobladas de las tierras bajas, pero la acción se transformó rápidmaente en fuga.

"Después de nuestra gran victoria en las mesetas, el partido rápidamente se dio cuenta de la nueva situación y la nueva oportunidad, e inmediatamente se pronunció porque se llevara a la práctica el plan anticipado —una acción total para la ocupación de Saigón", escribieron Giap y Dung.

"Estuvimos correctos en nuestros cálculos: el enemigo estaba enfrentando el peligro de una completa desintegración y nuestra capacidad de obtener la victoria final se convirtió prontamente en realidad. La revolución de nuestro país se estaba expandiendo a la velocidad de un día, en comparación con una velocidad de 20 años en el pasado".

A esa altura, revelaron los dos jefes, fue nuevamente analizada la posibilidad de una intervención norteamericana por los líderes militares y políticos.

"Nuestro partido señaló que aunque los Estados Unidos osaran participar en la guerra otra vez, nosotros avanzaríamos con decisión hacia el triunfo, porque contábamos con todas las condiciones necesarias para asegurar la victoria final", apuntaron los dos generales.

## *Una huelga de médicos en Santo Domingo puede tener repercusiones políticas*

**SANTO DOMINGO**, 9. (UPI). — La huelga indefinida de médicos, que entró en su sexto día, parecía hoy destinada a provocar un duro enfrentamiento de repercusiones políticas con el gobierno, mientras continuaban los esfuerzos por lograr una mediación que haga posible una solución pacífica del problema.

Una comisión de tres prominentes médicos, encabezada por el profesor universitario Evangelio Lamarche Soto, trataba de conciliar las "inflexibles" posiciones de la asociación médica y las autoridades de salud. No había, empero, resultados claros a la vista.

El paro, que abarca también al personal paramédico —enfermeras y practicantes—, ha afectado los servicios de asistencia en una gran parte del país. Los huelguistas dicen que el resaldo de los médicos ha sido total".

Con el propósito de neutralizar los efectos de la protesta, en demanda de un reajuste salarial, el gobierno dispuso el sábado pasado, que las Fuerzas Armadas y la Policía asumieran el control de los hospitales virtualmente paralizados por la huelga. Se dispuso asimismo a varias decenas de médicos y estudiantes de medicina para llenar las plazas abandonadas por los médicos en huelga.

Sin embargo, fuentes de la Secretaría de Salud y el Instituto de Seguros Sociales (IDSS), bajo cuya jurisdicción se hallan los centros hospitalarios públicos dominicanos, admitieron que las fuerzas armadas disponen de poco personal especializado.

Aunque la huelga ha sido duramente criticada por la prensa, partidos políticos y oposición han respaldado el movimiento. Varios gremios importantes han planteado a su vez la posibilidad de declararse en huelga en respaldo a los médicos, por lo que el movimiento podría plantear un enfrentamiento laboral de mayores proporciones.

El gobierno aceptó 14 de las demandas contenidas en un pliego que planteó la asociación médica. El único punto rechazado se refiere a un reajuste salarial, que las autoridades consideraron inaceptable en las condiciones actuales de "emergencia" que vive la nación a causa de la caída de los precios del azúcar y el alza del precio del petróleo.

## *Recibieron sepultura los restos de la madre del escritor Jorge Borges*

**BUENOS AIRES**, 9. (NA) — Hoy, a las 11.30 de la mañana, fueron sepultados en el cementerio de La Recoleta de esta capital, los restos de Leonor Acevedo de Borges, madre del escritor Jorge Luis Borges, fallecida ayer cuando contaba 99 años de edad.

Previamente, fue oficiada una misa de cuerpo presente en la iglesia del Pilar, contigua al cementerio. Tanto al oficio religioso, como a la ceremonia de la inhumación asistieron su hijo y numerosas personalidades del ámbito cultural argentino, parientes y familiares.

Los restos de la señora de Borges fueron despedidos, junto a la bóveda familiar por el presidente de la Asociación de Descendientes de Guerreros y Próceres de la Independencia Fernández Cordero.

En momentos en que el ataúd era depositado en el sepulcro la poetisa Gilda Paz recitó una estrofa de su poesía "Gritos del alma", en tanto su hijo se mostraba profundamente conmovido y debía ser asistido por sus amigos presentes.

La señora de Borges era una personalidad bastante conocida en el ambiente literario no solamente por el apoyo y el aliento que brindó a su hijo a lo largo de su vida sino también por su erudición literaria y filosófica, a las que la había llevado la inclinación de su esposo, Jorge Borges, por esos temas.

Ella fue para ellos dos, afectados ambos en la edad madura por una semiceguera, la lectura incansable que le permitió escribir: "Extraño destino el mío: haber sido los ojos de mi marido y también los de mi hijo".

La señora de Borges fue también la consejera de escritores que luego serían famosos y que mantuvieron en los años jóvenes estrecha amistad con su hijo.

Entre ellos no puede dejar de mencionarse a Macedonio Fernández, Evaristo Carriego y el autor del clásico argentino "Don Segundo Sombra", Ricardo Güiraldes, quien antes de publicar su libro lo sometió a su juicio.

La señora de Borges era descendiente de Narciso Francisco de Laprida, el presidente del Congreso que en Tucumán declaró la independencia argentina y muchos otros de sus ascendientes tuvieron destacada participación en distintos momentos de la vida del país.

Había nacido en Buenos Aires, en una antigua casa ubicada en la calle Tucumán, entre Esmeralda y Suipacha, la misma casa en la que nació luego su hijo, del que no se separó nunca a lo largo de su vida.

Según testimonio de su hijo Jorge Luis, uno de los más brillantes escritores argentinos de todos los tiempos, fue su madre la que alimentó constantemente su afición y la que guió en todo momento sus pasos iniciales.


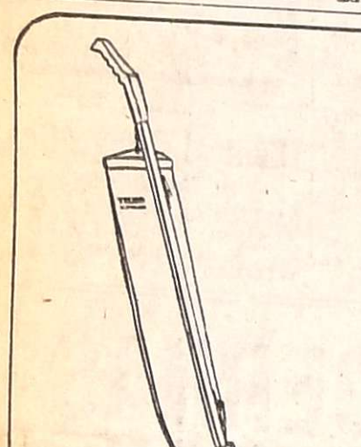

COMPRE SEGURIDAD

tenga ya su LUSTRASPIRADORA YELMO Internacional

- gran poder de aspiración
- lustre perfecto
- sistema de autoequilibrio

y téngalo todo YELMO

TRADICIONAL GARANTIA YELMO

REIG S.A. La casa más popular de Mendoza JOSE VICENTE ZAPATA 265

Este Señor no Gana...!

(Porque no Juega)

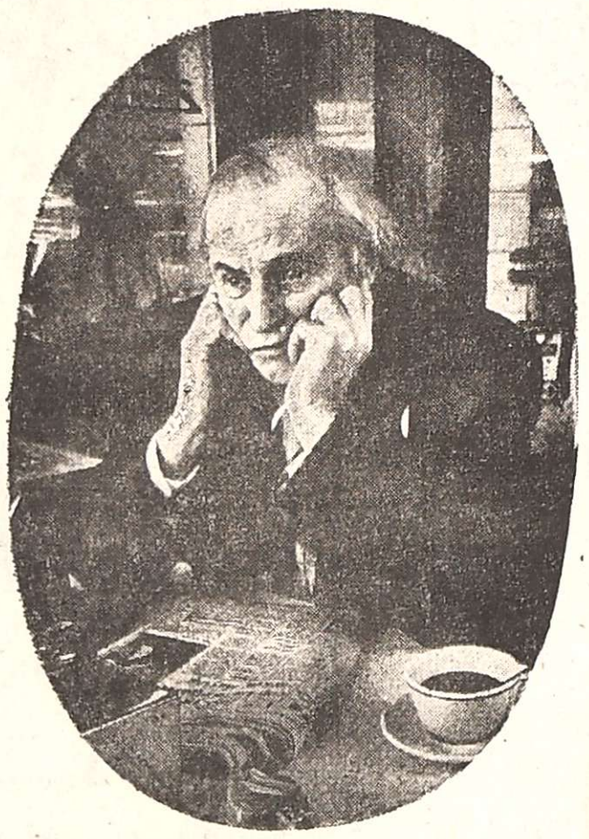

Usted, en cambio, Sí puede ganar porque LOTERIA DE MENDOZA le ofrece más posibilidades y mejores premios.

Todos los miércoles un sorteo CHICO de

$40.000.000 M/N

y todos los sábados un sorteo GRANDE de

$75.000.000 M/N

JUEGUE Y GANE MAS CON

LOTERIA DE MENDOZA

BANCO DE PREVISION SOCIAL

# Zinn informó sobre el nuevo régimen para importaciones

## Este condiciona el ajuste de compras a planes semestrales

**BUENOS AIRES**, 9 (NA). — El secretario de Programación y Coordinación Económica, Ricardo Zinn, informó, en rueda de prensa, acerca de un nuevo régimen de importaciones que, entre otras cosas, condiciona el ajuste de las compras al exterior a programas semestrales.

La resolución del Ministerio de Economía (Nº 88) establece, además, que el depósito previo será del 10 por ciento del monto global a importarse, como seguro de cambio obligatorio. En el caso del papel de diario y el arrabio, entre otros artículos —reveló Zinn—, el depósito previo se reducirá en el primer semestre al 20 por ciento. El nuevo seguro de cambio regirá desde el martes próximo.

Asimismo, por la resolución oficial se crea un comité de importaciones integrado por las secretarías de Comercio Exterior, de Desarrollo Industrial, de Hacienda y el Banco Central, que tendrá funciones de asesoramiento.

La secretaría de Estado de Comercio Exterior y Negociaciones Internacionales tendrá a su cargo el dictado de normas complementarias de la resolución y deberá coordinar sus tareas con el Banco Central y la Administración Nacional de Aduanas.

La disposición del Ministerio de Economía establece las siguientes pautas en el nuevo régimen general de importaciones:

1) Los importadores deberán ajustar sus operaciones a programas semestrales que serán válidos hasta el último día del semestre comprendido.

2) Los programas se presentarán en fórmulas de declaraciones juradas de necesidades de importación.

3) La importación de bienes para incorporar al activo fijo y elementos de reposición, podrán gestionarse en cualquier fecha.

4) Los programas globales serán presentados directamente ante la Dirección Nacional de Importación, la que previo estudio dará su aprobación.

5) Las entidades autorizadas para operar en cambios y las autoridades aduaneras no podrán dar curso a operaciones de cambio ni despacho para consumo de plaza sin que se exhiba la constancia de que los programas de importación han sido debidamente registrados.

6) El seguro de cambio deberá cubrir, como mínimo, el 10 por ciento del valor de las importaciones que se declaren y el usuario podrá constituir el seguro por el total del programa. Los importadores para reventa, sólo podrán cubrir la tercera parte del total del programa en cada semestre.

7) Cuando el importador embarque menos del 80 por ciento del volumen programado para el semestre, el Banco Central fijará la indemnización que aquél deberá pagarle por la parte no utilizada.

8) Las entidades autorizadas a operar en cambio y la aduana admitirán tolerancias de hasta un 10 por ciento sobre el valor o la cantidad declarada.

9) Cuando se registren aumentos que superen las tolerancias señaladas podrán presentarse en cualquier fecha programas suplementarios.

10) La autoridad de aplicación podrá establecer excepciones.

# *En Córdoba asistieron 3.000 personas a una reunión del peronismo*

**CORDOBA**, 9 (NA). — Alrededor de tres mil personas asistieron hoy el denominado "Cabildo Abierto" convocado por el interventor en el Partido Justicialista de Córdoba, Armando Casas Nóblega, del que estuvieron ausentes el interventor federal en Córdoba, Raúl Lacabanne, y los principales dirigentes de las regionales locales de la CGT y de las 62 Organizaciones.

El "Cabildo Abierto" se realizó "en apoyo y lealtad a Isabel Perón", en la sede del ex Córdoba Sport Club, de esta ciudad.

Casas Nóblega fue el único orador del acto y en varios pasajes de su alocución expresó que "estos actos deberían repetirse como una gimnasia para tener movilizado al partido".

El orador explicó que la ausencia del interventor federal en Córdoba se debió a que Lacabanne debía asistir a diversos actos programados con anterioridad, en homenaje a la fecha patria que hoy se conmemoró.

Los asistentes corearon, enfervorizados, estribillos de apoyo a la gestión de la Presidente de la Nación y marcadamente hostiles al nuevo presidente provisional del Senado, Italo A. Luder.

Al término del acto, Casas Nóblega dialogó con un grupo de periodistas y dijo, refiriéndose al cabildo abierto que se había realizado con el sólo propósito de "rendir un homenaje, también al 9 de Julio y a nuestros próceres que en el Congreso Nacional de Tucumán declararon la Independencia". Se rindió homenaje asimismo "a la causa de Mayo, en la que civiles y militares pusieron sus espadas al servicio de la libertad de esta patria".

Al ser requerida su opinión acerca de la designación del nuevo presidente provisional del Senado de la Nación, Casas Nóblega, expresó que "en esto no puedo entrar a juzgar el hecho en sí, pues escapa a mi competencia y quehacer político que tengo en Córdoba y que es organizar el Partido Justicialista".

En cuanto a la crisis por la que atraviesa actualmente el país, el interventor en el Partido Justicialista en Córdoba dijo: "siempre en nuestro movimiento hemos tenido alguna crisis que hemos sorteado con destreza e inteligencia, y el movimiento, en cada una de éstas, ha salido más fortalecido y con el deseo de redoblar esfuerzos para que se cumpla la doctrina justicialista y el programa partidario que llevaremos adelante".

Entre las personalidades que estuvieron presentes en el acto se pudo observar al rector de la Universidad Nacional de Córdoba, Víctor Menso; el presidente del Concejo Deliberante de esta ciudad, Tomás Montillay y el intendente municipal, José Domingo Coronel.

## La reforma del estatuto de un gremio vetaron

**BUENOS AIRES**, 9. (Télam). — El Poder Ejecutivo remitió a la Cámara de Diputados un veto a la reforma del Estatuto de los Trabajadores de Casas de Renta, convertida en ley recientemente.

La iniciativa, por la que se introdujeron diversas reformas al mencionado estatuto, pertenece al diputado Alberto Stecco (Frejuli).

El Poder Ejecutivo observó todas las reformas aprobadas y el mensaje presidencial que acompaña al veto fue rubricado por el titular de Trabajo, Cecilio Conditi.

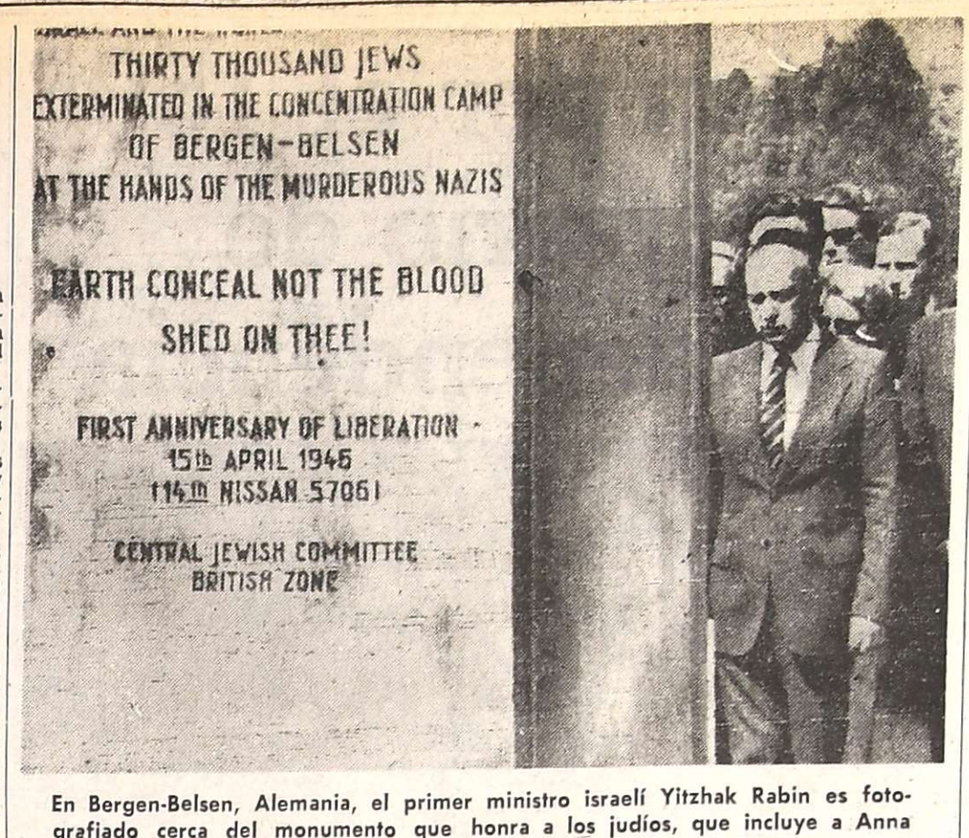


**En Bergen-Belsen, Alemania, el primer ministro israelí Yitzhak Rabin es fotografiado cerca del monumento que honra a los judíos, que incluye a Anna Frank, quien murió en ese ex campo de concentración nazi. Rabin, en su visita a Alemania, dedicó el primer día a visitar ese lugar.** (Radiofoto de UPI).

# El primer ministro israelí visitó Alemania Occidental

## Hizo un peregrinaje a los campos nazis de exterminación

**BERGEN - BELSEN** (Alemania Occidental), 9 (UPI). — El primer ministro de Israel, Yitzhak Rabin, comenzó ayer su primera visita a Alemania Occidental haciendo un peregrinaje a los campos nazis de exterminación, en donde murieron miles de judíos durante la Segunda Guerra Mundial.

Como primer acto oficial en el país que visita, Rabin depositó una ofrenda floral a los pies del obelisco que señala el cementerio donde yacen unos 34.000 judíos y gentiles. En ese lugar, reposan los restos de la joven holandesa Anne Frank, que dejara a la posteridad el horror del holocausto sufrido por su raza en la sencilla prosa de un diario escrito en Amsterdam mientras vivía oculta con sus padres.

Los nazis finalmente ubicaron a la familia y la trasladaron a Bergen-Belsen, un campo de concentración instalado en las dunas al Norte de Hannover.

Después de colocar la ofrenda, Rabin permaneció en silencio durante varios minutos meditando y leyendo las inscripciones en 13 idiomas que sirve de epitafio a los judíos víctimas del crematorio.

Desde el obelisco, Rabin se abrió paso por entre el laberinto de tumbas y se dirigió hacia otro cementerio, típicamente judío, en donde encendió un cirio y recitó partes del Kaddish, el requiem judío.

Desde Bergen-Belsen, Rabin se trasladó por vía aérea a Berlín Occidental y allí cenó con el alcalde de la ciudad, Klaus Schuetz.

Hoy, Rabin volaba a Bonn para comenzar dos días de conversaciones con el canciller Helmut Schmidt y otros ministros.

Varias horas después de haber llegado a Alemania, el gobierno israelí anunció que Rabin permanecerá un día más de lo proyectado en Bonn a fin de reunirse con el secretario de Estado norteamericano, Henry Kissinger, quien irá allá a última hora del viernes tras dos días de charlas con el ministro de Relaciones Exteriores Soviético, Andrei Gromyko, en Ginebra. En la cita, será tratada la situación en el Medio Oriente.

## *En Chubut un temporal causó serios daños*

**TRELEW**, Chubut, 9 (N.A.). Innumerables daños materiales, caminos cortados y más de 200 familias evacuadas es el saldo, hasta hoy, de un violento temporal de lluvia y nieve que se desató el domingo último en la localidad chubutense de Esquel.

Las intensas lluvias causaron el desborde del arroyo Esquel, en tanto aluviones se abatieron desde las serranías provocando cuantiosos destrozos en los barrios "Estación" y "17 de Octubre".

Al producirse las inundaciones, tomaron cartas en el asunto funcionarios de la Secretaría de Bienestar Social de la comuna de Esquel, con quienes colaboraron intensamente efectivos militares, de la policía, como así también trabajadores municipales y pobladores en general.

Durante el día de hoy el temporal no amainó, por lo que debieron renovarse los esfuerzos para impedir desgracias personales. Más de 200 familias fueron evacuadas y alojadas transitoriamente en centros asistenciales y dependencias comunales.

El personal de Obras Sanitarias de la Nación impidió que el temporal afectase al puesto de acceso a Esquel, pero no pudo evitar que se produjesen deterioros de consideración a lo largo de la ruta número 259 y que otros caminos quedasen inutilizados.

# Kissinger inició una gira por varios países europeos

## Mantendrá una reunión con Gromyko y otra con Rabin

**WASHINGTON**, 9 (UPI). — El secretario de Estado norteamericano, Henry A. Kissinger, viajó hoy a Europa resuelto a hacer "todo lo humanamente posible" para llegar a un acuerdo en torno a la evasiva cuestión de la paz en el Medio Oriente.

Kissinger desmintió como "totalmente erróneas" las versiones de que se habría llegado a un nuevo convenio al respecto, y agregó:

"No estamos ni siquiera cerca de ese punto, pero todos los interesados, Israel y Egipto, están trabajando afanosamente y, por supuesto, Estados Unidos ha expresado reiteradamente su interés en promover la paz sobre una base justa para todos".

Kissinger no dio una respuesta directa a la pregunta de si Estados Unidos estaría dispuesto a ofrecer nuevo apoyo a Israel.

"Todo progreso hacia la paz en el Medio Oriente consta de dos factores: las negociaciones entre los interesados en el Medio Oriente y lo que Estados Unidos puede contribuir en cuanto a seguridades, o actuar como intermediario de esas seguridades entre los dos bandos", señaló, y añadió: "todo lo que sea humanamente posible hacer, Estados Unidos lo hará".

Antes de reunirse el sábado en Bonn con el primer ministro de Israel, Yitzhak Rabin, Kissinger hará escala en París para discutir una posible conferencia cumbre de países productores y consumidores de petróleo.

Según funcionarios que lo acompañan en su gira, es posible que Kissinger discuta con el presidente Valery Giscard D'Estaing la proposición francesa de que las principales naciones industrializadas efectúen una reunión informal, a alto nivel, para discutir una reforma del deficiente sistema monetario internacional.

De París, Kissinger se dirigirá a Ginebra con objeto de tratar con su colega soviético, Andrei Gromko, la cuestión del desarme y la situación en el Levante y, asimismo, preparar el terreno para una reunión cumbre entre el presidente de EE. UU., Gerald Ford, y el secretario general del Partido Comunista, Leonid Brezhnev, para fines de este año.

**El secretario de Estado de la Unión, Henry Kissinger, saluda a su perro Tyler, que es sostenido por su esposa Nancy en la base aérea de Andrews. La señora Kissinger despedía al alto funcionario que inicia una gira por Europa para considerar la situación en el Levante.** (Radiofoto de UPI).

## *Una advertencia hicieron los expendedores de nafta*

**BUENOS AIRES**, 9 (NA). — En un comunicado dado a conocer en la fecha la Federación de Empresarios de Combustibles de la Provincia de Buenos Aires (FECBA), anunció que se reiniciarán ante las autoridades las gestiones tendientes a hacerles saber que "no se aceptarán bajo ningún punto de vista, bonificaciones inferiores a las solicitadas en los estudios económicos presentados".

El comunicado señala:

"Con motivo de la homologación de los convenios colectivos de trabajo, y ante las erogaciones que ello representa para el sector empresario de expendedores de nafta, la Federación de Empresarios de Combustibles de la Provincia de Buenos Aires (FECBA), retomará en el día de mañana las gestiones ante las autoridades del área, con el propósito de hacer saber a las mismas que no se aceptará bajo ningún punto de vista, bonificaciones inferiores a las solicitadas en los estudios económicos presentados".

"En la asamblea llevada a cabo el día lunes 7, se determinó mantener las existencias de combustibles al mínimo, ya que es muy posible que en las próximas horas se decrete la continuación del cese de compras, levantado provisoriamente.

"Al mismo tiempo solicita al público consumidor sepa disculpar las molestias que se ocasionan con este tipo de medidas, pero que se debe tomar conciencia de que es el único camino para que se despierte la sensibilidad de quienes tienen el deber de acordar mejoras para nuestro sector empresario".

# Asesinaron a 5 estudiantes

**LA PLATA**, 9 (NA). — Cinco estudiantes fueron asesinados en acciones terroristas registradas en las últimas cuarenta y ocho horas en distintos puntos de esta capital y de Berisso, mientras otra persona joven que acompañaba a dos de las víctimas fatales quedó herida de gravedad.

El primero de esos hechos tuvo como escenario la plaza Moreno, donde a la altura de las calles 50 y 14, cerca de los juegos para niños de dicho paseo, y frente a la Catedral y la Escuela Normal Nº 1, fue acribillado a balazos ayer a las 12.30 Guillermo Oscar Codino, argentino, de 23 años, estudiante de medicina, con domicilio en 9 de Julio 134 de la localidad bonaerense de Salto. Codino cayó sobre uno de los canteros, tras haber recibido unos dieciocho impactos de bala de calibre 9 mm.

Horas después —aproximadamente a las 18.15 en la calle Nueva, entre 531 y 532, de Tolosa —localidad suburbana a esta capital— fueron muertos a balazos Mario Fedola, argentino, de 23 años, y Pablo del Rivero, de la misma nacionalidad y 24 años, domiciliados en La Plata.

En este episodio, fue gravemente herido Gustavo Jorge Rivas de 23 años, quien vive en Ringhelet, a pocos kilómetros de aquí. Rivas fue internado en una clínica local, donde se informó que se encuentra en terapia intensiva y su estado es estacionario.

Las tres víctimas cursaban en la Facultad de Arquitectura local y al ocurrir el episodio viajaban en sus respectivas motocicletas hacia las afueras de la ciudad. En esos instantes, desde un automóvil que los perseguía, fueron atacados con ráfagas de ametralladora.

Por otra parte, recién a las 9.30 de hoy las autoridades policiales de la vecina población de Berisso tuvieron conocimiento de que en la casa de 127 entre 57 y 58, cerca de la Universidad Tecnológica, se había producido un hecho similar.

Los policías al ingresar en el inmueble, comprobaron que la puerta de acceso estaba abierta. Al entrar en un dormitorio, uno junto al otro, y en un rincón, fueron hallados los cadáveres de dos personas jóvenes en medio de un charco de sangre.

Posteriormente se logró establecer que los muertos eran Norberto Juan Odorondo, argentino, de 25 años, soltero, estudiante de arquitectura, y Roberto Antonio Rocamora, de la misma nacionalidad y 20 años

En el hecho habría actuado un grupo desconocido que en las primeras horas de hoy llegó al lugar en un automóvil —de acuerdo con los testimonios de los vecinos— y cuyos integrantes destrozaron el vidrio de la puerta para ingresar en la vivienda.

En el lugar, la policía halló panfletos del denominado Grupo Universitario Socialista, al que habrían pertenecido los jóvenes asesinados.

### Hallaron dos cadáveres calcinados

**BUENOS AIRES**, 9 (NA). — Los cadáveres de un hombre y una mujer, acribillados a balazos y horriblemente carbonizados, fueron hallados hoy en el interior de un automóvil incendiado, en el populoso barrio de Barracas, al sur de esta ciudad.

Aproximadamente a las 5.10, algunos vecinos advirtieron que en la intersección de la Avenida Vélez Sársfield y la calle Iriarte, cerca de la basílica del Sagrado Corazón y en el interior del extenso parque Pereyra, estaba ardiendo un automóvil Ford Falcon.

De inmediato se efectuó la denuncia ante las autoridades policiales y a los pocos minutos se hicieron presentes en el lugar efectivos fuertemente armados, como así también personal de bomberos, que durante media hora, se abocaron a la tarea de extinguir el fuego que se había apoderado del vehículo.

# Rusia aprobó varias leyes sobre minería

**MOSCU**, 9 (UPI). — El parlamento soviético aprobó hoy varias leyes de amplio alcance, encaminadas a lograr una mayor economía y eficiencia en la producción y consumo de los vastos recursos mineros de la nación, incluyendo el petróleo.

"Conforme a estas leyes las personas a cargo de la riqueza minera deberán velar por la racional utilización de la misma y realizar prospecciones con el mínimo de gastos", dice un despacho de la agencia informativa Tass.

Aunque la Unión Soviética superó el año pasado a Estados Unidos como primer productor de petróleo del mundo, los altos costos de la puesta en producción de nuevos campos petrolíferos y de yacimientos de minerales, en especial bajo el riguroso clima siberiano, han restringido la explotación.

Al reflejar la preocupación por el despilfarro, el diario "Pravda", dijo el mes pasado que el Kremlin quería que se realizase un esfuerzo de mayores proporciones encaminado a incrementar la producción petrolera y a economizar en el uso de carburantes.

Rusia también ha notificado a sus aliados del este de Europa el aumento al doble de los precios del petróleo que les vende.

TASS señaló que "la puesta en práctica de los principios encarnados en las nuevas leyes, aumentará considerablemente la efectividad en el consumo de los recursos mineros y contribuirá a la protección y conservación de la naturaleza".

Las nuevas leyes, agregó, reafirman que el Estado es propietario exclusivo de las riquezas mineras de la nación socialista soviética.

El ministro de Geología Alexander Sidorenko, puso de relieve en la sesión parlamentaria, que "la Unión Soviética es el único país del mundo cuya demanda de toda clase de minerales es satisfecha por sus propios recursos probados". Rusia, continuó diciendo, está a la cabeza de los demás Estados en cuanto a yacimientos de 18 de las 30 clases principales de minerales, entre ellos el carbón, gas natural, cobre, plomo, zinc y níquel.

# *Rechazaron la renuncia de Falabella*

**BUENOS AIRES**, 9. (UPI). — El Partido Unión Conservadora de la provincia de Buenos Aires rechazó la renuncia que a su banca en la Cámara de Diputados de la Nación, presentó Francisco Falabella.

En la nota dirigida al legislador, el presidente de la Comisión de Asuntos Políticos de la Unión Conservadora Bonaerense, doctor H. Carrique, le expresa que "usted, como viejo luchador de las ideas conservadoras y como fundador de este nuevo y vigoroso Partido Conservador de la provincia de Buenos Aires, le ha dado brillo con su actuación destacada y valiente en la Cámara de Diputados de la Nación".

Sin embargo, algunos dirigentes de Unión Conservadora criticaron duramente la posición de Falabella durante el mencionado debate, lo que movió al legislador a presentar su renuncia a su banca, la que ha sido rechazada.

Para que su dinero rinda más...

NUEVOS INTERESES COLUMBIA

A partir del 9 del corriente, para usted, que es nuestro inversor amigo, y para todo nuevo inversor, dentro de las normas fijadas por la Caja Federal de Ahorro y Préstamo para la Vivienda, Columbia le pagará el máximo permitido, para que su dinero rinda más.

INTERES ANUAL

A 18 MESES: 38,5%
A 12 MESES: 34,5%
A 6 MESES: 28,5%
A 3 MESES: 21,5%

Pero este interés significa mucho más, porque es acumulativo.

Por ejemplo: El dinero colocado durante 18 meses al 38,5 % anual, redituará en definitiva el 65,16 %

• GARANTIA DEL ESTADO.
• LIBRE DE IMPUESTO A LAS GANANCIAS (EX REDITOS)

Columbia
S.A. DE AHORRO Y PRESTAMO PARA LA VIVIENDA.

MIEMBRO DE LA CAMARA ARGENTINA DE AHORRO Y PRESTAMO PARA LA VIVIENDA - ENT. AUTOR. - Nº 2116

MENDOZA: Espejo 214
Tels. 218113 - 218109

CAPITAL: CERRITO 388, 3er. Piso, Tel. 35-8998/8554
ZONA NORTE: Av. LIBERTADOR 3949, LA LUCILA
SAN MIGUEL DE TUCUMAN: SAN MARTIN 913, P. B.
CORDOBA: ROSARIO de SANTA FE 116, 1er. Piso
MAR DEL PLATA: BELGRANO 2426, Tel. 3-2173

Electricidad virdó cumple hoy 11 años

El tiempo transcurrido desde nuestro nacimiento, nos ha servido para responder, con un trabajo responsable y fecundo, a la confianza depositada en nosotros por Industrias Pirelli, a la vez que nos ha permitido ganar grandes amigos entre nuestros clientes. A ellos les hemos brindado **seguridad** en todo momento. **Seguridad** en Instalaciones Domiciliarias.

**Seguridad** en la Transmisión y Distribución de Energía para su industria. **Seguridad** en la Electrificación Rural. Siempre **seguridad** con Cables Eléctricos Pirelli. Y es a ellos a quienes queremos agradecer en este dia tan significativo para nosotros, por el apoyo, la confianza y la amistad que nos han dispensado en todos estos años.

Nada menos que 4.017 días distribuyendo cables eléctricos

PIRELLI

Electricidad Virdó
Lavalle 251/57
Tel. 25-7117 - 21-7115 - Mendoza

**LOS ANDES**
Fundado el 20 de Octubre de 1882 por el Dr. Adolfo Calle
Directoras:
Carmen Usandivaras de Calle
Elcira Videla de Schiappa de Azevedo

MENDOZA, JUEVES 10 DE JULIO DE 1975

## Retroceso turístico

En los años que sucedieron a la finalización de la primera conflagración mundial, un ministro italiano, Cambroni, al advertir la importancia significativa que iba adquiriendo el fenómeno turístico, lo denominó "tercera fuerza" o "tercera economía". Esta circunstancia marcó la incorporación de la "industria sin chimeneas" en un mismo plano que las otras dos fuerzas económicas que para entonces se reconocía: la agricultura y la industria.

A partir de la época señalada es mucho cuanto ha sucedido en torno a la actividad. Se ha diversificado a partir de su naturaleza para adquirir variados caracteres. Ha ocupado diferentes rangos en la escala de significación económica, se ha imbricado dentro de algunos planes de desarrollo, etc.

Donde la importancia que ofrece adquirió su más alto índice significativo fue en el terreno "exportador". En este aspecto, muchos países han hecho del turismo una apreciable fuente de divisas. Y no podía ser de otro modo si se considera que anualmente, y a nivel universal se mueven no menos de unos 20.000 millones de dólares.

De la astronómica cifra consignada captó el monto más importante la madre patria. Aunque no hay valores definitivos se estima que las divisas ingresadas a España por concepto turístico durante 1974, superaron los 4.500 millones de dólares. México, Canadá, Italia se ubicaron en puestos siguientes y subsiguientes, pero muy alejados de aquél.

En lo que respecta a la Argentina, pese a la euforia creada artificialmente por los organismos de difusión, los ingresos turísticos oscilaron en el centenar de millones de dólares en 1974; pero con una contrapartida: los egresos por igual concepto superaron el triple de los montos aludidos.

También corresponde señalar que gran parte de la cifra mencionada corresponde a conceptos no turísticos específicamente, como lo son las visitas de uruguayos que habitualmente viajan a la Capital Federal o provincias limítrofes a nuestro país, por razones muy distintas a la motivación turística.

Para ser justos debemos señalar que, a pesar de la aparatosidad con que desde hace años se rodea las campañas y propaganda oficial, se registra un acentuado retroceso en materia turística dentro de nuestra dimensión geográfica. La explicación de este hecho negativo no resulta simple. Existen numerosas circunstancias y situaciones que se conjugan para conformar el paisaje final. La primera está representada por la incoherencia y falta de planes concretos en la órbita oficial. Tanto a nivel nacional como provincial, se advierte una orfandad absoluta en materia de proyectos de desarrollo. Incluso —también a nivel oficial— se recurre a un sencillo pero manido expediente: culpar de la situación presente a la falta de estructura.

Que aceptarlo es aceptar también como válido un círculo vicioso, lo advierte hasta el menos avisado. En efecto: Podría concluirse sosteniendo que el subdesarrollo turístico argentino es consecuencia del subdesarrollo infraestructural; pero también se argumentaría que ese subdesarrollo de la infraestructura es causado por la falta de desarrollo turístico, y así hasta el infinito.

Básicamente creemos que la situación es otra. Hasta ahora país y provincia han actuado a ciegas; han operado como si no se conociera realmente cuál es la naturaleza del fenómeno, cuáles sus implicancias, cuál su trascendencia y por qué caminos debe transitarse para alcanzar un aprovechamiento óptico. Consecuentemente, se impone un replanteo honesto y sincero de la cuestión. A partir de aquí debe elaborarse metas y procedimientos. Pero no más improvisaciones. No más frases altisonantes. No más orquestaciones publicitarias que no nos dejan ver el bosque. Si no se procede así seguiremos perdiendo el tiempo. Y es mucho lo que llevamos perdido. No solo en materia de tiempo, sino en materia de oferta que procura convertir a cada zona en un intenso núcleo receptivo turístico.

# Actos por el 159° aniversario de la Independencia

Durante el oficio religioso que se llevó a cabo en San Francisco.

Con diferentes actos se recordó en la provincia otro aniversario de la declaración de la independencia de nuestro país.

El primer acto se llevó a cabo a las 8.45, oportunidad en que el comisionado municipal, ingeniero Aliberto César, y el subsecretario de Gobierno, señor Enrique Acevedo, procedieron a izar la enseña patria en la plaza San Martín.

Por su parte el interventor federal, doctor Luis María Rodríguez concurrió a su despacho alrededor de las 9. Posteriormente, en el salón de acuerdos, recibió los saludos del doctor Rafael César Tabanera, ministro de Gobierno; contador Lorenzo César, ministro de Hacienda; doctor Roberto Mosso Furlotti, ministro de Economía; señor Decio Bernardo Naranjo, ministro de Bienestar Social; profesor Dardo Salomón Olguín, ministro de Cultura y Educación; ingeniero Marcos Juárez, ministro de Obras y Servicios Públicos; doctor Ventura González, presidente de la Suprema Corte de Justicia, acompañado por los integrantes de ese alto tribunal; general Fernando Santiago, comandante de la Octava Brigada de Infantería de Montaña; brigadier Norberto Juan Sciutto, jefe de la Cuarta Brigada Aérea; comandante mayor Héctor Parcellier, comandante de Gendarmería Nacional; inspector general Ramón Arrieta Cortez, subjefe de la Policía de Mendoza; secretario general de la CGT local, Carlos Arturo Mendoza; Manuel Humberto López, titular de las 62 Organizaciones, y otros funcionarios y directivos partidarios.

Minutos antes de las 11, el doctor Rodríguez y los miembros de su comitiva se trasladaron hasta la plaza San Martín.

### "La oración aquieta y serena los ánimos..."

A las 11 el Interventor Federal y los comandantes de la VIII Brigada de Infantería de Montaña Cuyo y de la IV Brigada Aérea, revistaron las tropas que con bandera y banda formaron en Avenida España, con frente a la plaza San Martín y se dirigieron a la basílica de San Francisco. En el atrio fueron recibidos por monseñor Olimpo Santiago Maresma, arzobispo de la Arquidiócesis de Mendoza, el vicario, monseñor Rafael Rey y el prior del Convento de San Francisco, fray Luis Gudiño.

Monseñor Maresma —en el solemne tedéum— pidió a la grey que elevara sus oraciones por la patria, sus habitantes y los hombres que hoy tienen la responsabilidad de conducir sus destinos.

Los principales conceptos del prelado de la Iglesia fueron:

"Los creyentes, siguiendo el ejemplo de los que hicieron la patria, en el día de la patria, venimos a ponernos en la presencia del Altísimo, en la verdad de nuestra pequeñez y de nuestras falencias, para dar gracias por los bienes recibidos, para suplicar el perdón y bendición para cada uno de nosotros y para todos los hombres, particularmente para los gobernantes y dignatarios, cuya responsabilidad es tan grande, ante sus conciudadanos y hermanos, y ante el que es Juez y Padre de cada uno y de las naciones".

"La oración es una práctica que purifica, eleva y en alguna manera diviniza, al sumergirnos, por así decirlo en la pureza y santidad del Infinito Dios".

Monseñor Maresma, reafirmó la idea con el juicio "A eso hemos venido al templo, casa de oración, casa de Dios. A rezar, a orar, todos unidos, para que por este medio, despojándonos de nuestro individualismo y sobre todo de nuestros egoísmos, personales y sectoriales, de nuestros intereses quizás contrapuestos y de nuestros problemas de convivencia podamos sumergirnos en Dios".

"La oración —agregó— aquieta y serena los ánimos, y al ponerlos en contacto con Dios, fortalece para las más arduas empresas. Somos convocados a una empresa de reconstrucción nacional. No desechemos el valor y poder soberano de la oración. La oración conciente e instante, es capaz de transformar los espíritus más reacios a integrar esa operante solidaridad, que tanta falta nos está haciendo para afrontar esta crítica situación que vivimos".

"Como ministro del Evangelio, que es buena noticia y anuncio de salvación y liberación, yo no puedo ser profeta de desgracias y enfocar con pesimismo el momento nacional que nos toca vivir. El Evangelio es optimismo, esperanza y confianza, estímulo de empeño y hasta sacrificio, para realizar las más grandes empresas de que es capaz el hombre y de que son capaces los pueblos".

Luego pronunció un llamado a la concordia, "No temamos; más bien oremos, levantando como nos dice el Apostol Pablo "nuestras manos limpias", de todas intolerancia, de toda exasperación, de toda prepotencia, de toda violencia descarado o encubierto, sin ira ni rencor, alguno en nuestros corazones".

Durante el tedéum el coro "Niños Cantores de Mendoza" con la dirección del maestro Alfredo Dono, entonó temas litúrgicos. Los abanderados y escoltas de la IV Brigada Aérea y de la Compañía de Esquiadores de Alta Montaña, con sus tradicionales uniformes blancos fueron ubicados en el altar mayor.

### Homenaje al general José de San Martín

Al finalizar el oficio en la basílica de San Francisco, autoridades, jefes y oficiales de las Fuerzas Armadas, representantes de los entes políticos, económicos y gremiales, se trasladaron a la plaza adyacente para tributar honras al General San Martín y a los patriotas que firmaron en Tucumán el Acta de Declaración de la Independencia.

La ceremonia fue breve. Consistió esencialmente en la entonación de las estrofas del Himno Nacional y colocación de ofrendas florales. Las coronas fueron depositadas frente al monumento por la "Intervención Federal", doctores Rodríguez y Tabanera; "Fuerzas Armadas", general Santiago y brigadier Sciutto; "Municipalidad de la Capital", ingeniero César y secretario de Obras Públicas, señor Roberto Laso y "Universidad Nacional de Cuyo", profesor Rey Tudela y doctor Roque Raúl Aragón.

El interventor y autoridades militares pasan revista a las tropas.

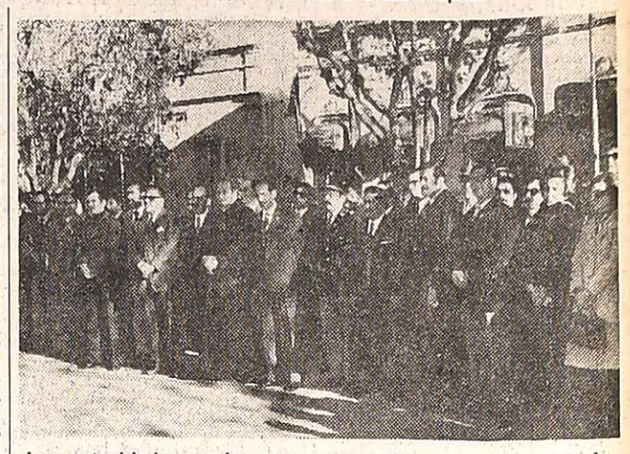

Las autoridades en la ceremonia realizada en San Rafael.

# Evocóse en departamentos la gesta del 9 de Julio

Se conmemoró en distintos departamentos de la provincia el 159º aniversario de la declaración de la Independencia Nacional.

### En el Sur

**SAN RAFAEL.** — Los actos dieron comienzo a las 10.45 con la concentración de autoridades, delegaciones escolares con banderas y escoltas y una formación especial de efectivos policiales, frente al mástil ubicado en un costado de la Plaza San Martín.

Se encontraban presentes el comisionado municipal, Chafi Félix; el presidente del Banco de Previsión Social, César Masini; el Obispo Diocesano, monseñor León Kruk; el cónsul de Chile, Pedro Muzzio; el vicecónsul de España, Emilio Busto; el agente consular de Italia, Aurelio Stradella; el delegado de la Suprema Corte, doctor Rodolfo Galdós; el Juez Federal en San Rafael, doctor Aldo Yunes; el comisario inspector Tomás A. Rabino Lucero, a cargo de la Unidad Regional II de Policía, representantes de entidades, docentes y público.

El jefe de Policía, comisario Rabino Lucero, y el secretario general de la C.G.T., Thomo Zapata, acompañado por el Obispo y el Comisionado Municipal, procedieron al izamiento de la bandera y seguidamente la Banda de Música de la Unidad Regional II de Policía ejecutó el Himno Nacional que fue coreado por autoridades y público. Se rindió luego un homenaje al Libertador, General San Martín, con la colocación de una ofrenda floral al pie del monumento que perpetúa su memoria. La corona de flores en nombre de la Municipalidad y pueblo de San Rafael fue colocada por el comisionado municipal, señor Félix, y el presidente del Banco de Previsión Social, César Masini.

### Discurso del comisionado

El señor Chafí Félix pronunció palabras alusivas a la magna fecha señalando que "este 9 de Julio de 1975, nos encuentra a la familia argentina, reunida al pie de las instituciones y de los grandes fundamentos de la Constitución en un estado de derecho donde el pueblo es el protagonista de su destino con la gracia de Dios" Recordó luego el significado del 9 de Julio de 1816 y afirmó que "julio es la fecha clave en la integración del ser nacional".

Afirmó seguidamente que "días de trabajo nos aguardan, de rudos sacrificios tal vez, pero con la vista puesta en los Padres de la Patria, nada nos será imposible y Dios bendecirá nuestros empeños". Al finalizar sus palabras, un prolongado aplauso del público rubricó sus conceptos. Seguidamente las autoridades, abanderados y público se trasladaron a la Iglesia Catedral, donde el obispo, monseñor Kruk ofició un acto litúrgico en acción de gracias. Señaló que el acto es de agradecimiento al Señor por todos los beneficios concedidos y para implorar la gracia, la ayuda que necesita el pueblo todo.

### En el Este

**SAN MARTIN.** — Los actos dedicados a conmemorar el aniversario de la Independencia dieron comienzo en esta ciudad con la recepción de autoridades que se realizó en el palacio municipal. Luego el titular de la comuna, Antonio Spano acompañado por el secretario de Hacienda y Administración, Abelardo Jurado; el Director de Cultura y Acción Social, Julio Chade; el inspector regional de la Dirección General de Escuelas, Milton D'Angelo; secretario de la Regional zona Este de la Confederación General del Trabajo, Luis Tíndaro Gullo, autoridades policiales y educacionales se encaminaron hacia la iglesia de Nuestra Señora del Carmen en donde se ofició una misa de acción de gracias rezada por el padre Manuel Alvarez.

Posteriormente funcionarios y público se trasladaron a la plaza departamental lugar donde se cumplió el principal acto cívico-patriótico. Delegaciones de alumnos de los establecimientos educacionales con sus respectivos abanderados y de las instituciones que nuclean a las colectividades extranjeras formaban adecuado marco alrededor de la estatua ecuestre del Libertador. Con el izamiento de la enseña patria a cargo del comisionado municipal, representantes de la Inspección Regional de Escuelas, Confederación General del Trabajo y 62 Organizaciones se inició la ceremonia. Seguidamente la concurrencia entonó las estrofas del himno patrio y luego la docente señora Irene Muñoz de D'Angelo pronunció un discurso alusivo a la gesta de Tucumán. Después fue el representante de la comuna, Alberto Luna quien usó de la palabra.

Almuerzo de los cooperativistas en el Club Alemán.

# El Día Internacional de la Cooperación fue celebrado

Con un almuerzo que se realizó en las instalaciones del Club Alemán, se cumplió la celebración del "Día Internacional de la Cooperación". Asistieron al agasajo numerosos miembros del movimiento económico del cooperativismo y autoridades de la Provincia.

Al finalizar la comida, el ingeniero Carlos Jorge Magni usó de la palabra en representación de la Asociación de Cooperativas Vitivinícolas, Frutihortícolas y Olivícolas de Mendoza.

En una evaluación de lo realizado por las cooperativas, Magni explicó primero los fines coincidentes del sector público y del sector cooperativo, diciendo que el primero tiene por finalidad el bienestar socioeconómico de la Provincia y la Nación, y el segundo, el bienestar social y económico del grupo integrado por el sistema que es parte de la Provincia y la Nación. Esta coincidencia —según Magni— crea una alianza natural de los dos sectores que implica acción coordinada para fines de crecimiento y desarrollo social, representativos de la comunidad de origen, arraigada al país, lo que significa desarrollo nacional no dependiente, ya que las empresas cooperativas son propiedad de esos grupos o asociaciones de origen, arraigadas a la región, determinando que las decisiones las adopten ellos y los beneficios no queden en el exterior ni se acumulen en manos de la intermediación, sino que vuelvan a las fuentes de producción que les dieron origen.

### Participación del gobierno

Magni manifestó que el gobierno de Mendoza ha colaborado ampliamente para la consecución de los fines cooperativos mediante la labor desarrollada en Buenos Aires junto con Giol y el Instituto de Vitivinicultura para lograr contrarrestar los efectos de la superproducción que afecta al sector vitivinícola, proponiendo una política de regulación de mercado en base a un prorrateo ágil y fácil de controlar, eliminando el bloqueo acordado en el acta vitivinícola 1974, en la parte de vinos que aún no ha sido vendida y que representa un volumen de 1 millón 700.000 hectolitros.

Por otra parte —agregó—, el ministro de Economía, doctor Roberto Mosso Furlotti junto con el presidente de Bodegas Giol, general Pedro L. Lucero, propusieron un ajuste de precios en toda la economía y en beneficio del medio social basándose en el crecimiento del valor de los insumos, de la mano de obra y de los costos financieros para evitar que el precio del vino, dejado al libre juego de la oferta y la demanda, se desligue del proceso económico que lo forma y se deteriore hasta destruir la economía del productor.

### La Asociación de Cooperativas

"Esta entidad —expresó Magni— además de su acción dentro del movimiento cooperativo, colabora en la medida de sus posibilidades para conducir nuestras actividades hacia objetivos ciertos. Es así que estuvo presente en cuanta gestión se ha realizado por obtener precios razonables para el productor y sobre todo, por concientizarlo sobre la necesidad de producir un cambio estructural del proceso vitivinícola que permite ir al fondo de sus problemas y darles soluciones definitivas".

Asimismo, el ingeniero Magni mencionó la labor del Instituto de Educación Cooperativa creado por la asociación y que diera sus primeros frutos en un curso realizado en Cooperativa La Consulta que versó sobre Historia y Doctrina Cooperativa, legislación cooperativa, economía, organización y administración cooperativa.

Luego de destacar la acción de los colaboradores de la entidad, el disertante finalizó su discurso gritando un "Viva la cooperación", que fue coreado por los presentes.

# Actualizan fondo permanente para obras menores de riego

## Abarca a todos los ríos, arroyos y vertientes

Por decreto-ley de la Intervención Federal, que lleva el Nº 555, ha sido actualizado el sistema financiero que rige el manejo del fondo permanente para obras menores de riego.

Este sistema financiero tiene por objeto permitir al Estado la formación de un fondo para realizar obras públicas y sus anexos en todos los cauces de la provincia que abarque obras de sistematización del riego, control y distribución de caudales, impermeabilización de cauces, obras de reacondicionamiento y conservación de las existentes, encauzamiento de sobrantes y desagües para refuerzo de dotaciones de cauces públicos, perforaciones, obras y trabajos para alumbrar aguas subterráneas, instalaciones e instrumental accesorio para estaciones de aforo y nivoglaciometeorológicas en las cuencas de los ríos, además de completary revisar el catastro de riego en las zonas pertinentes.

En cuanto al fondo para obras menores creado por las leyes 1420, 1744, 1981, decreto ley 2066/57 y ley 2508, tendrá carácter permanente —según se dispone— para obras de utilidad pública vinculado al sistema de riego provincial y toda otra que juzgue necesaria el Departamento General de Irrigación.

Quedan excluidas del régimen del presente decreto-ley, las obras que menciona el artículo 192 de la Constitución Provincial; las determinadas n el artículo 13 del convenio aprobado por ley 1388 de noviembre de 1940 y las obras previstas en su presupuesto por las inspecciones de cauces.

### Formación del fondo

En cuanto a la constitución del fondo permanente se formará con el aporte anual básico por hectárea que efectuarán las propiedades con derecho de agua superficial del dominio público o privado; con el aporte anual básico por hectárea que harán los permisionarios o concesionarios del uso de aguas públicas o privadas destinadas a producir fuerza motriz o energía eléctrica, así como con el aporte que efectuarán los concesionarios de aguas para uso industrial o abastecimiento de poblaciones. En las concesiones a otorgar en el futuro —dice— se considerará para su cobro que el litro por segundo equivale a una hectárea.

También se formará el fondo con el aporte inicial y por esta única vez, de $ 10.000.000 que efectuará el Gobierno Provincial, con recursos del Plan de Obras Públicas 1975; con el aporte de otros $ 10.000.000 que hará también la Provincia a partir de 1976 y durante el término de cinco años, a razón de: ejercicio 1976, $ 5.000.000; 1977, $ 2.000.000; 1978, pesos 1.500.000; 1979, $ 1.000.000 y 1980, $ 50.; en las contribuciones impuestas por las leyes 1420, 1744, 1981, decreto-ley 2066/57 y ley 2508, que deban reintegrarse por los beneficiados mediante la aplicación del artículo 23º) de la ley 1920; con los tributos establecidos en el artículo 28º) de la ley 1920 y sus complementarias 2032 y 2274; con los reembolsos de obras mayores de riego que deban hacer efectivos los nuevos concesionarios o permisionarios de aguas públicas, cuando el beneficio haya sido otorgado con posterioridad a la confección de las cuotas de reembolsos de obras; con las contribuciones que pudieran hacer terceros, concesionarios o no de aguas públicas; con el aporte de donaciones, legados y otros fondos o bienes que acepte o determine el Tribunal Administrativo, además de aportes o desgravaciones impositivas, en la forma en que las leyes nacionales o provinciales lo establezcan y extraordinarios que pudieran efectuarse para refuerzo del fondo.

En cuanto a los aportes de los concesionarios, establece: por derecho de agua superficial, tanto del dominio público como privado, $ 30 por hectárea y por año; concesionarios de aguas destinadas a producir fuerza motriz, $ 30 por hectárea y por año; concesionarios o permisionarios de uso del agua pública o privada con destino a uso industrial y abastecimiento de poblaciones, $ 120 por hectárea y por año. Estos montos se actualizarán anualmente en función del índice general de la construcción de la provincia, que elabora la Dirección de Estadísticas e Investigaciones Económicas.

### Plan de obras

El plan anual de obras se derivará del plan de largo plazo que Irrigación elaborará en función de las necesidades de cada zona y de la conveniencia económica de aquellas. El Poder Ejecutivo reglamentará la participación de los concesionarios, a través de las inspecciones de cauces y juntas de regantes, en la determinación de la necesidad de las obras y su inclusión en planes de corto, mediano y largo alcance.

También se determina en el decreto-ley que el plan contará con un monto en su capítulo "varios", que no podrá exceder del 10 % de los recursos estimados del ejercicio, para financiar obras imprevistas, en tanto que el Tribunal Administrativo podrá modificar el plan de obras aprobado para el ejercicio, en casos de extrema urgencia.

Las zonas de aplicación se dividen así:

Río Mendoza y sus afluentes. zonas de influencia y arroyo Carrizal; río Tunuyán Superior, su tramo medio hasta el dique Carrizal y sus ifluentes, arroyos y vertientes de Tunuyán, San Carlos y zonas de influencia; río Las Tunas, arroyos y vertientes de Tupungato y zona de influencia; río Tunuyán Inferior y zona de influencia; ríos Atuel, Diamante, Malargüe, Grande y Barrancas y sus respectivas zonas de influencia.

El criterio acordado para la asignación de fondos es el siguiente: 40 % se distribuirá tomando como base el hectareaje de cada zona. Para el cómputo de esta superficie se consignarán únicamente las concesiones en uso; 20 % se distribuirán en partes iguales entre las distintas zonas y el 40 % restante, se distribuirá en función de la eficiencia de la recaudación por ejercicio vigente en las distintas zonas.

### Proyectos y rembolsos

Las obras a ejecutar con los fondos del presente decreto - ley, serán construídas por Irrigación, salvo lo dispuesto en el artículo 192º) de la Constitución Provincial. Los concesionarios de riego, inspecciones de cauces y entes públicos podrán por propia iniciativa o por encargo fundado del Tribunal Administrativo, realizar estudios y proyectos, en cuyo caso el cuerpo podrá aprobar o desestimas los mismos mediante resolución fundada.

Las obras que se ejecuten serán rembolsables en el 80 por ciento de su costo. La parte no reintegrable se considerará obra de fomento, y se le agregará una carga financiera, el que sera rembolsado. Deberán contribuir todos los concesionarios beneficiados con la realización de la obra y en proporción a la superficie que respectivamente tengan empadronada. En cuanto al término del rembolso no podrá exceder de 5 años, salvo que la cuota anual sea más del triple del importe. No podrá invertirse en sueldos del personal técnico, viáticos, movilidad, compra de instrumental, publicación de edictos, etc., una suma superior al 10 por ciento del monto estimado de la obra en cuestión. Además, estas erogaciones deberán registrarse en capítulo separado. Las autoridades de cauce y concesionarios, podrán pedir vista de los estudios y proyectos en ejecución y efectuar las observaciones que estimen conveniente. Irrigación podrá, a la vez, contraer préstamos o contratar la construcción y financiación de las obras.

Este decreto - ley tiene vigencia desde su promulgación, y se reserva al Ministerio de Obras y Servicios Públicos su reglamentación.

# Pago de servicios vencidos

En el Banco de la Nación Argentina, sucursal Mendoza, se recibirán hoy, de 16 a 20, los pagos de los servicios públicos. Serán atendidas también las facturas cuyo vencimiento se registró los días 4, 7 y 8 del actual.

# Reforman disposiciones de carácter procesal

Por disposición de la Intervención Federal, se modifican normas legales relacionadas con la actividad del Poder Judicial. El detalle es el siguiente:

El decreto-ley 592/75, reforma el apartado I del artículo 29) del Código Procesal Civil de la Provincia, ley 2269, de la siguiente forma: "Cuando los litigantes actúen por medio de representantes conforme al artículo 20º), éstos deberán acreditar la personería en su primera presentación, con el documento pertinente; no se dará curso a ésta en caso contrario. Cuando se invoque un poder general o especial para varios actos, se lo acreditará con el agregado de una copia íntegra firmada por el letrado patrocinante o por el apoderado. De oficio o a petición de parte podrá intimarse la presentación del testimonio original. Si éste no fuere presentado o resultara insuficiente la representación invocada, se tendrá por nulo todo lo actuado en dicha invocación, sin perjuicio de las acciones que correspondan contra el profesional, conforme al artículo 47º)".

El apartado III del artículo 61º), de la ley 3414, se modificó de la siguiente forma: "El escrito presentado dentro del horario judicial del día en que venciere un plazo solo podrá ser entregado válidamente en la secretaría que corresponda al día hábil inmediato y dentro de las dos primeras horas del despacho. En la media hora siguiente a su vencimiento el secretario confeccionará una lista de los escritos presentados conforme a esta disposición que exhibirá en mesa de entradas".

Por último se derogó el apartado IV del artículo 61º) de la ley 3414. En los considerandos de este decreto-ley se establece que es imprescindible dar solución al problema que a diario se presenta en la labor que realiza el Poder Judicial, evitando además un recargo de trabajo inútil a los funcionarios y empleados. También se garantiza de esta forma el derecho de las partes para la defensa de sus intereses, a la vez que se establece un ahorro, tanto en lo laboral como económico.

También se modificó por medio del decreto-ley 593/75, el artículo 1º) de la ley 3907, el que queda redactado de esta forma: "El Poder Ejecutivo de la Provincia, a partir de la vigencia de la presente ley designará jueces de paz legos, conforme lo establecido en el artículo 174º) de la Constitución Provincial, de entre la terna que remitirá la Suprema Corte de Justicia, la que deberá ser integrada por ciudadanos de reconocida idoneidad para desempeñar esa función con domicilio en el departamento respectivo o por funcionarios y/o empleados del Poder Judicial".

# Aclaración acerca de un comunicado

Con la firma de los señores Luis María Dávila, Oscar Tobar, Antonio López y Eusebio A. Martínez Zapata, se entregó un comunicado a este diario, en relación con un incidente ocurrido en la tarde del domingo en LV 10 Radio de Cuyo.

Al respecto se señala que "ponemos en conocimiento de la opinión pública que el comunicado en apoyo de la excelentísima señora presidente de la Nación, doña María Estela Martínez de Perón, leído por el periodista de turno de LV 10 Radio de Cuyo, señor Rafael Díaz Guzmán, fue debidamente autorizado por el señor jefe de prensa de la emisora, Fabián Calle, con quien, previo a dar lectura, solicitó la pertinente autorización. De inmediato procedió a cortar la transmisión de un partido de fútbol y en flash informativo cumplió con dicha autorización".

# Exposición cartográfica en Turismo

Hasta fines de la presente semana continuará exhibiéndose en la Dirección Provincial de Turismo, la muestra cartográfica que ha sido presentada por la Dirección de Geodesia y Catastro.

La exposición, que ha despertado especial interés en el público, permite la participación personal y activa de alumnos de establecimientos primarios y secundarios de la provincia en experiencias de campo que están desarrollandose simultáneamente en la Plaza Independencia, con personal e instrumental pertenciente a la mencionada dirección.

## Universidades

### Del Aconcagua

**Facultad de Economía y Ciencias Comerciales.** — Se informó a profesores y alumnos que las mesas de exámenes previstas para el día lunes 7 y martes 8 de este mes se trasladarán hoy y mañana respectivamente, a las 17.30. Asimismo, las previstas para hoy y mañana, se constituirán ambas el sábado 12, a las 8.30. A partir del lunes 14 las mesas respetarán la programación vigente.

—Facultad de Ciencias Sociales y Administrativas. Esta Facultad informó que hoy a las 20 se iniciarán los cursos de capacitación en "Administración de empresas".

### Nacional de Cuyo

**Facultad de Filosofía y Letras.** — Comunicó que el 30 de junio finalizó el dictado de las materias correspondientes al Tripticio Nacional, según consta en la circular Nº 42, del Rectorado. Las dos primeras semanas de este mes se dictarán clases de repaso de los contenidos vistos.

## Gremiales

**SUTIAGA.** — Los Sindicatos Unificados Trabajadores de la Industria de Aguas Gaseosas y Afines, ante el cese del paro ha convocado a congreso de delegados y agrupación azul y blanca para el 11 del corriente, a las 19. También se dispuso convocar a asamblea general para el 14 de este mes, a las 19, a fin de informar lo pactado en la convención colectiva de trabajo que rige a partir del 1º de junio de 1975.

Durante el acto inicial hizo uso de la palabra, para presentar a los panelistas, el doctor Hugo Mattiello, del CELA.

# Inauguróse el seminario sobre cuencas hídricas

Quedó inaugurado el Seminario de Administración de Cuencas Hidrográficas Interjurisdiccionales, organizado por el Centro de Economía, Legislación y Administración del Agua (CELA), dependiente del Instituto Nacional de Ciencia y Técnica Hídrica (INCYTH) en colaboración con el proyecto Arg. 71/544 del Programa de las Naciones Unidas para el Desarrollo. El mismo se desarrollará bajo la presidencia del doctor Robert D. Hayton, profesor de la Universidad de la ciudad de Nueva York, quien además es miembro consultor de las Naciones Unidas, organismo por el que fue designado para dirigir este seminario.

El acto se inició a la llegada del doctor Julio C. Huidobro Saravia, subsecretario de Recursos Hídricos de la Nación, quien también es director del seminario. Fueron designados coordinadores los doctores Dominique Altheritie, funcionario adjunto de Asuntos Económicos de la Oficina de Recursos Hídricos de la UN y Hugo Mattiello, investigador del CELA. En la sesión de la fecha estuvo prevista la iniciación de las exposiciones, a cargo del contador Arturo J. Vázquez Avila, con el tema "Evolución doctrinaria en materia de administración de cuencas hídricas interjurisdiccionales", en el que sería moderador el doctor Huidobro Saravia.

En primer lugar, el doctor Mattiello invitó a los presentes a cantar el Himno Nacional Argentino, en homenaje al día de la Patria. Luego presentó al director del seminario, doctor Hayton, mencionando un breve currículum del funcionario de la UN y destacando que ya en años anteriores había trabajado en nuestro país y que era un profundo conocedor de los problemas argentinos, especialmente lo relacionado con sus recursos hídricos y que conocía el país por haberlo recorrido ampliamente en el desempeño de su misión.

El doctor Hayton habló en castellano, y además los intérpretes fueron traduciendo en sus respectivos idiomas, la palabra suya y de quienes hablaron posteriormente, ya que las deliberaciones se desarrollan en francés, inglés y castellano.

Presentó al doctor Huidobro Saravia, quien luego hizo uso de la palabra, en nombre del organismo nacional al que representaba y destacó la importancia que las conclusiones del seminario tendrían para el desarrollo de nuestro país.

Luego el doctor Hayton siguió con las presentaciones, con el doctor Dominique Altheritie, abogado francés, graduado en Canadá y experto en legislación de aguas, adjunto del área en la UN. Después lo hizo con el doctor E. Pérez, representante de INCYTH; Por último presentó al profesor Helmut R. Kultz, de Alemania Occidental, miembro de organismos internacionales que trabajan en cuestiones hídricas; señor James Wright, de Estados Unidos, ex oficial de marina de los EE. UU. durante la segunda guerra mundial y especializado en el manejo administrativo del agua; Ram Reddy P., de la India, graduado en derecho y en economía en la Universidad de Madrás, experto en derecho hídrico internacional, y Dean Sanford Clark, de Australia, licenciado en leyes y especializado en administración de aguas, también pertenecientes a organismos internacionales relacionados con los recursos hídricos.

El programa de actividades continuará por la tarde en el mismo lugar (Subsuelo del Palacio Municipal de la Capital), con una exposición del doctor Mattiello, sobre "La situación argentina", en la que sería moderador el doctor Huidobro Saravia, prevista para las 16 y posteriormente, la participación del señor James F. Wright, moderador doctor Alberto G. Spota, sobre "La experiencia norteamericana y la Comisión de la Cuenca del río Delaware", a las 17.15. Al término de las actividades vespertinas, las delegaciones fueron invitadas a una cena en un hotel de Chacras de Coria, alrededor de las 21.

El seminario continuará su trabajo diariamente hasta el sábado, en sesiones matutinas y vespertinas, estando prevista la sesión de clausura, a las 16.15, de dicho día y homenaje a las delegaciones, con una cena en la Bodega del 900.

## "Icebergs: un proyecto para agua potable"

En un aporte de la reunión del Seminario de Administración de Cuencas Hidrográficas Interjurisdiccionales, el doctor Robert D. Hayton, un experto en ríos y en la Antártida, al revelar los aspectos insospechados que presenta el continente helado para la ciencia, la investigación y la economía, reveló que existe un proyecto de cortar grandes bloques de hielo en la Antártida (icebergs) y llevarlos a Buenos Aires, donde serían aprovechados para el abastecimiento de agua potable.

"Este, agregó, es uno de los innumerables planes que día a día, se renuevan y califican a los técnicos en esas heladas regiones".

## Créditos para pago de los aumentos

El Banco de Mendoza reiteró que está en vigencia una línea de créditos con destino a las empresas para facilitar el pago del aumento de las remuneraciones establecido a partir del 1º de junio último.

Los préstamos beneficiarán, por una parte, a las denominadas pequeñas y medianas empresas, comprendidas en los términos de la circular B 1232, y cubrirán hasta el 70 por ciento del incremento mensual que represente para cada empresa el nuevo nivel de remuneraciones incluidas cargas sociales. Para el resto de las empresas se dará hasta un 30 por ciento.

Para la consideración de las solicitudes se presentarán, antes del 31 del corriente, planillas de sueldos de mayo del año en curso y nueva nómina reajustada de remuneraciones del personal, incluyendo cargas sociales.

# Mendoza, un modelo en sistemas de irrigación

El experto doctor Robert D. Hayton se encuentra en Mendoza (donde vivió un año y medio) participando del Seminario de Administración de Cuencas Hidrográficas Interjurisdiccionales.

El profesor Hayton nació en Washington y obtuvo su primer título en la Universidad de Montana. Después de participar en la Segunda Guerra Mundial regresó a Estados Unidos para continuar estudios de posgrado y obtuvo los títulos de "master of arts" y doctor en filosofía en la Universidad de Berkeley, California y doctor en jurisprudencia en la Universidad de Nueva York.

Como becario concretó su tesis doctoral en Chile y Argentina (1952-1953), basándose en investigaciones sobre la política argentina-chilena de unión económica como caso típico de los problemas de integración regional en América Latina.

Se transformó, en consecuencia, en uno de los principales expertos en lo relacionado con la Antártida, especialmente en lo concerniente a los aspectos legales y estratégicos.

Desde 1963 hasta 1966 se desempeñó como director asociado en el Proyecto de Investigación de Ríos Internacionales auspiciado por la Facultad de Derecho de la Universidad de Nueva York, ocasión en la que comenzó a manifestarse su interés por los recursos hídricos.

Como profesor de la Universidad de Nueva York fue electo director del Departamento de Ciencias Políticas y, posteriormente, decano de estudios posgrado, cargo al que renunció en 1971, oportunidad en que viajó a Mendoza para desempeñarse como primer director del Proyecto de las Naciones Unidas para la organización de los programas de entrenamiento, investigación y asesoramiento de INELA.

Consultado ayer por LOS ANDES sobre aprovechamiento de cuencas hídricas el doctor Hayton manifestó que Mendoza era un modelo en el sistema de irrigación. Puntualizó el técnico que en esta ciudad desde un humilde campesino hasta el gobernador sabe más de derecho de aguas que la mayoría de las regiones semiáridas. Agregó que, sin embargo, es posible un perfeccionamiento mayor, dado el aumento de áreas sembradas, y en consecuencia de producción. Señaló que a nivel mundial no se ha integrado el servicio de aguas subterráneas con las de superficie. "Ello —agregó—

Doctor Robert D. Hayton

ha sido tarea de algunos geólogos e ingenieros, y es tiempo que los hombres de derecho comiencen a interesarse por el problema en forma definitiva y es por eso que estamos aquí. Indicó que esta afirmación la hacía en forma general, no refiriéndose particularmente a Mendoza, donde, recalcó, existe un permanente interés por el tema, y los técnicos, son realmente excepcionales.

Otra de las especialidades del doctor Hayton, es el impenetrable y complejo problema de la Antártida, "esa fascinante fábrica del tiempo", como la definió que posibilita incalculables recursos para la ciencia.

Recordó nuestro entrevistado que en 1959 se había firmado en Wáshington un tratado treintañal con los países que reclaman derechos en la Antártida (11 en total) y se había establecido una estrecha colaboración aunque agregó, existe en cada país una tendencia de trabajar en principio en particular. Se mostró satisfecho del tratado hasta ahora. Agregó que de descubrirse petróleo en el continente podrían cambiar los alcances del tratado pues quizá habría una superposición de los territorios reclamados. Agregó que deben intensificarse los estudios meteorológicos, como asimismo la investigación de la fauna y la flora.

# Polémica argentina sobre la administración de aguas

La segunda conferencia que se dictó en la primera jornada del Seminario de Administración de Cuencas Hidrográficas Interjurisdiccionales fue dedicada a la "Situación Argentina". La exposición estuvo a cargo del doctor Hugo A. Mattiello, abogado egresado de la Universidad de La Plata, especializado en derecho del agua. Fue asesor legal del Departamento General de Irrigación, consultor de las Naciones Unidas, actualmente investigador del Centro de Economía, Legislación y Administración del Agua y autor de numerosos trabajos, entre ellos, el anteproyecto de la Ley de Aguas Subterráneas y de autoridad administrativa, que luego sancionó la Legislatura Provincial.

### El marco legal

El doctor Mattiello describió, en la primera parte de su alocución, el marco constitucional y legal que subordina la actividad de la administración pública en un estado de derecho y bajo un sistema republicano federal como el nuestro.

Destacó que este sistema o régimen constitucional supone la existencia de dos especies de centros de poder: uno general, integrado por facultades delegadas, cuyo ejercicio lo asume el gobierno federal y otros particulares, con poderes originarios o conservados por las provincias como entes preexistentes. No existe —agregó— una separación tajante entre uno y otros, ya que la Constitución prevé una serie de atribuciones o facultades concurrentes que pueden ser ejercidas, tanto por el gobierno federal como por las provincias.

### Dominio de aguas

Habló específicamente sobre el problema referido a aguas y señaló que "nuestra legislación positiva de fondo —Código Civil— sigue el criterio de la dominialidad pública sobre las aguas, con excepción de ciertas clases de aguas que aún permanecen en la órbita del derecho privado, pero que no tienen actualmente una entidad relevante".

Por lo tanto —prosiguió— la titularidad de las aguas que son declaradas "bienes públicos" por el Código Civil, será de la Nación o de las provincias, según que se encuentren en sus respectivas jurisdicciones territoriales. En consecuencia, la jurisdicción para reglar su uso y por tanto su administración, sigue el mismo principio por aplicación de aquella regla que dice que "quien detenta el dominio ejerce la jurisdicción", que no es otra cosa que el dominio dinamizado.

La intangibilidad territorial

Doctor Hugo Mattiello

de las provincias —agregó— está asegurada por el artículo 13 de la Constitución y los poderes de disposición y administración de sus bienes públicos, por los artículos 5º y 105º.

### Las excepciones

Luego de plantear el esquema básico, el doctor Mattiello, se refirió a los poderes delegados por las provincias en materia de aguas, en favor del gobierno federal, en los tres aspectos: legislativo, administrativo y judicial.

El primero es el de dictar el Código Civil y a través de él, determinar la naturaleza jurídica y titularidad de los bienes; segundo, la reglamentación de la navegación de los ríos interiores y habilitación de puertos; y tercero, la competencia originaria y exclusiva de la Suprema Corte de Justicia Nacional para entender en aquellos casos en que una provincia fuere parte.

Las facultades concurrentes se ejercen en materia de construcción de canales navegables y exploración de ríos interiores, y en cuanto a poderes reservados por las provincias y que menciona expresamente la Constitución, se consigna el de celebrar tratados parciales entre sí, para fines de intereses económicos y trabajos de utilidad común.

Estos acuerdos deben ponerse en conocimiento del Congreso Nacional, a diferencia del sistema de la Constitución de los Estados Unidos, que dispone que tales tratados o acuerdos se sometan a la "aprobación" del Congreso.

### Interpretaciones de la doctrina

Afirmó después que "no existe en la Constitución vigente, ninguna referencia concreta a principios que deben regir el aprovechamiento de los ríos interprovinciales, lo que dio origen a que en doctrina, se haya estudiado cuál es o debe ser la solución que autoriza la Constitución de 1853 para el caso en que las provincias no arribaran a un entendimiento por la vía de los tratados a que alude el artículo 107.

Las opiniones sobre la interpretación de la Constitución, se han agrupado —señaló— en tres corrientes: los que sostienen que en caso de no mediar tratado y existir discrepancia o conflicto por el aprovechamiento de un río interprovincial, debe ser solucionado por la vía judicial en virtud de la competencia originaria y exclusiva que ejerce la Suprema Corte Nacional; otro sector opina que en la misma hipótesis, el problema debe ser resuelto por ley del Congreso Nacional; por último, los que afirman que el Congreso puede dictar las normas, pero su aplicación deben hacerla las provincias directamente, por convenios y en caso de conflicto acudir a la Corte.

Explicó que la polémica quedó en cierto modo neutralizada durante 11 años (1945-1956) al dictarse en 1945 la ley 13030 que sometió a la jurisdicción nacional, sancionar el régimen de los ríos interprovinciales, criterio que igualmente adoptó la reforma constitucional de 1949, en vigencia hasta abril de 1956. Durante ese período —aclaró— no se instrumentó en la práctica la regulación de ningún río interprovincial.

### Su punto de vista

En la última parte de la exposición, el doctor Mattiello expuso su punto de vista y señaló que aunque "pareciera que los argumentos han sido agotados en estas hipótesis, creo que se puede dar un paso más hacia adelante si analizamos el enfoque filosófico jurídico que subyace en cada una de estas corrientes doctrinarias y si convenimos en cuál debe ser el papel que el derecho como "ciencia" juega en el asunto.

Más adelante se plantea una serie de interrogantes sobre una y otra posición y destaca que "es indudable que pretender regular concretamente una cuenca hidrográfica interjurisdiccional —lo mismo vale para una interna— cuyo núcleo lo constituye un curso de agua que es dinámico y cambiante, el derecho por sí mismo, no puede dar solución adecuada y debe necesariamente recurrir a otras ramas de la ciencia —economía, ingeniería, sociología, política, administración— para que, brindada por estas ciencias la sustancia real y concreta que debe regular, recién entonces instrumentarla y articularla jurídicamente, de tal modo, que la decisión adoptada sea la que mejor armonice con los intereses en juego y las actitudes dominantes".

Hizo hincapié en los 11 años en que tuvieron vigencia las normas que sometieron la regulación de los ríos interprovinciales a la jurisdicción nacional, sin que tuvieran aplicación a casos concretos y durante los cuales, no quedó enervada la facultad de las provincias para celebrar tratados entre sí, por lo que cualquiera de las dos vías era posible seguir.

Con esta argumentación —dijo— pretendo descartar el papel aprioristico que en este, como en otros campos, se pretende asignar al derecho y especialmente en materia de agua, que requiere un tratamiento interdisciplinario.

### Conclusión

El doctor Mattiello piensa que "los hombres de derecho y no sólo ellos, deben orientar sus esfuerzos a clarificar y exteriorizar los principios, las reglas básicas y normas de procedimiento dirigidos a la optimización del aprovechamiento de los recursos hídricos en particular y los naturales en general y fundamentalmente, a la compatibilización de los requerimientos regionales con el interés nacional".

"Si un sistema federal es la conjunción de las partes, en un todo —continuó— éste no existe sin aquellos, ni las partes cobran sentido con prescindencia de aquél. Ese es el significado del emblema del seminario: la armonía de los sectores convergentes".

Dijo, por último: "En un análisis de conciencia final, no creo que actualmente nadie pueda sostener que las provincias puedan excluir la intervención del gobierno federal cuando el interés nacional se halla comprometido, y viceversa, que la Nación ejerza sus poderes con ignorancia de legítimos intereses provinciales".

## Actividad política

# Explicó Frúgoli su posición en el Senado

En visita a nuestra redacción, el senador nacional por el Partido Demócrata, doctor Amadeo Frúgoli, expresó que su intervención en la sesión del Senado en la que fue designado el presidente provisional del cuerpo, tuvo por objeto en primer término salvaguardar a la institución política y, en segundo lugar, ejercer el derecho parlamentario que otorga a las minorías el régimen democrático y representativo, sin desconocer por eso los derechos de la mayoría.

Señaló que esas fueron las razones por las que, en representación de los senadores Grubisich y Vivas, propuso como candidato a la presidencia provisional del Senado al doctor Gregorio Vivas.

Entregó, asimismo, la versión taquigráfica de las palabras que pronunció en la oportunidad, cuyo texto es el siguiente:

"Señor presidente: Como dije hace unos momentos, somos absolutamente solidarios con la institución política, que es el Senado de la Nación. Pero entendemos que en un régimen de democracia pluralista, como el que existe en la República Argentina, nosotros, que somos una expresión política representativa de una corriente de pensamiento, tenemos el legítimo derecho de votar por nuestros propios candidatos.

"Esto no significa, de ninguna manera, un juicio valorativo desfavorable hacia el candidato de la expresión mayoritaria que merece nuestro respeto y consideración. Consideramos que nuestro apoyo debe quedar expresado con respecto a la institución, a la decisión del Senado, que recupera con este acto la plenitud de sus atribuciones. Pero ello no nos obliga a apoyar al candidato del oficialismo.

"Reitero que nuestra actitud no implica desconocer los derechos de la mayoría; significa simplemente el ejercicio de un derecho parlamentario que nos otorga a las minorías el régimen democrático y representativo.

—Expreso esta opinión en nombre de los señores senadores Grubisich, Vivas y en el mío propio. En consecuencia, vamos a apoyar para la presidencia provisional del Honorable Senado al doctor Gregorio Vivas".

## *Propone varias medidas el P. Comunista*

El comité provincial del Partido Comunista emitió una declaración en la que sostiene que la homologación de lo resuelto en las comisiones paritarias constituye un éxito del proletariado argentino y la derrota de los ministros de Economía y de Bienestar Social.

Expresa además su desacuerdo con la disposición de descontar un día de sueldo por mes a cada obrero para entregarlo al gobierno y sostiene que en cambio debe aplicarse un impuesto de emergencia a 130 grandes empresas, "al 5% de los propietarios latifundistas que tienen el 74% de nuestro suelo y al 5% que detenta el 35 por ciento de la renta nacional".

Propone la congelación inmediata de los precios y su control riguroso con la participación de las organizaciones sindicales, campesinas y populares; plena vigencia del proceso institucional iniciado en marzo de 1973; aceptación de las renuncias de los ministros cuestionados; constitución de un gabinete de amplia coalición democrática, cívico-militar y eliminación del "plan Rodrigo" de la política económica del gobierno.

## *Posición del radicalismo fue expuesta*

El Comité Departamental de Guaymallén de la Unión Cívica Radical de Guaymallén, dio a publicidad una declaración sobre el momento que vive el país. Dice al respecto que "no se puede gobernar con grupos selectos de privilegiados, haciendo un gobierno de familias y marginando ex profeso la Constitución y la Ley por conveniencias partidistas, porque son ellos justamente los elementos básicos que le dan estabilidad y seriedad al gobierno".

Señala además que "hoy más que nunca seguimos pensando que el diálogo es constructivo, pero el diálogo con todos los sectores y por sobre todo el diálogo con respuestas positivas, porque, si no es así, existe una deslealtad que nadie está dispuesto a tolerar". Afirma que "son horas de asumir responsabilidades contraídas y no de presentar renuncias, que es la forma elegante para salir del paso y recibir congratulaciones protocolares".

Agrega que "no se puede ni debe hacer experiencias pilotos a costa del hombre, del sufrimiento y la felicidad del pueblo argentino, y mucho menos de las clases más sacrificadas, las de los humildes y desposeídos; los errores económicos deben pagarlos los poderosos".

Dice más adelante que "esta vez el pueblo está dispuesto a custodiar y defender la economía nacional, y no va a permitir la entrega de nuestras inmensas riquezas para amortizar errores y conseguir el favor de los créditos del imperialismo de turno".

"Las posiciones son bien claras —agrega—; también está claro lo que el pueblo desea. Hay que aliviar tensiones rectificando errores; que cada uno ocupe su lugar en la justa medida, sin pretender más de lo que debe y menos de lo que le corresponde, ni sacar ventaja. Los grandes desaciertos de este gobierno —sostiene— no deben encontrar forzosamente como destinatarios el padecimiento del pueblo, que en cambio reclama trabajo digno, con salarios reales dentro de un clima de paz en la República".

## El P. Demócrata pide un nuevo ordenamiento

Por conducto de la secretaría de Prensa y Difusión del Partido Demócrata, se dio a conocer el siguiente comunicado: "Más allá del arbitrio para sortear el enfrentamiento paralizante del país, queda como realidad inocultable el caos económico, la falsedad de las imágenes brindadas con fines electoralistas, la confusión de ideas sembradas por el extremismo disolvente.

"Continúa así vigente la urgencia de decidir con sinceridad si en nuestra Nación se podrá trabajar, producir, comerciar o invertir para ganar, dentro de un orden cierto que dé seguridad y que esté fundado en el esfuerzo de todos y para real beneficio de todos. Para lo cual se requiere inexcusablemente un pensamiento directriz congruente y forzosamente distinto del seguido hasta ahora, que sólo ha servido para crear las ilusiones de que se puede repartir riqueza que no se ha generado aún; que se puede holgar y progresar en términos reales; que se puede construir paralizando las fuentes de riqueza; que se puede liberar dilapidando divisas y acrecentando la deuda externa hasta el imposible pago; que se puede mejorar la participación de los trabajadores en el producto nacional con sólo emitir billones de pesos que cada vez valen menos, mientras cada vez hay menos productividad.

"Pero, por sobre lo económico, continúa vigente la exigencia de demostrar que los argentinos de hoy somos capaces de recuperar la salud moral de la República".

## Entidades de bien público

**Rotary Club Las Heras** — Hoy, a las 21, en la sede de calle Belgrano 529 Las Heras, la entidad llevará a cabo su habitual reunión cena semanal. El boletín estará a cargo de Roberto de la Reta, quien compartirá con Cayetano Fábrega el comité de compañerismo. La avenida de régimen interior la desarrollará Oreste Scagliotti. La reunión será con damas y se develará "el amigo invisible".

**Rotary Club Mendoza Norte.** — Hoy, a partir de las 21, en salones del Mendoza Tenis Club, la entidad realizará su habitual reunión de socios. El programa incluye la información rotaria, a cargo del doctor Juan Marañón, sobre el tema "La Fundación rotaria". La charla de clasificación será oficiada por el doctor Victorio Mazza, quien disertará acerca de "La biblioteca del médico".

**Rotary Club Mendoza Oeste.** Realizará su habitual reunión de trabajo hoy a las 21 en el Jockey Club. Coincidentemente, tendrá lugar la asamblea del club en la que expondrán sobre la labor anual los presidentes de las cuatro avenidas.

**Rotary Club de Luján de Cuyo.** — Esta noche a las 21, en el local de calle España 114, tendrá lugar la reunión semanal de camaradería. El minuto rotario estará a cargo del señor Alberto Zogbi y la charla de clasificación la pronunciará el señor Angel Juan.

## Nuevos servicios asistenciales ferroviarios

Ha incorporado nuevos servicios asistenciales el Instituto de Servicios Sociales para el Personal Ferroviario, al disponer la atención zona en área urbana con médicos clínicos y pediatras.

Para ello, los afiliados deben concurrir al consultorio correspondiente a su zona. La lista de profesionales y el domicilio correspondiente se hallan expuestos en pizarras del Policlínico Ferroviario.

Uno de los baches situado en la segunda rotonda, camino hacia el Cerro de la Gloria.

# El mal estado de un camino del Parque

Hay partes de nuestra ciudad que parecen estar condenadas al olvido, en lo que a conservación respecta. Una de ellas es el corto tramo de asfalto, o habría que decir mejor de "ex asfalto", que va de la segunda rotonda del camino que conduce al Cerro de la Gloria y El Challao. Ese lugar, en unos siete metros aproximadamente, está sembrado de pozos grandes y chicos. Los coches que se dirigen hacia la tradicionales paseos mendocinos virtualmente caen en las depresiones del piso, con el consiguiente riesgo que ello significa para los ocupantes de los vehículos y, eventualmente, para los peatones, ya que existe la posibilidad de que un chofer pierda el dominio del rodado al entrar las ruedas en un bache.

Periódicamente se ve a obreros que efectúan reparaciones en ese sitio. Al parecer los trabajos no se hacen con la debida dedicación, ya que al poco tiempo otra vez los pozos se abren y causan múltiples inconvenientes.

A los problemas que producen se suma la tierra suelta y eventualmente el agua, que sale de una acequia de los alrededores y llena los baches.

Acaso sea necesario recordar que el Parque General San Martín es la visita obligada de los turistas. Es imprescindible entonces que las autoridades encargadas del cuidado de ese paseo tomen las debidas precauciones, pues los visitantes no se llevarán un grato recuerdo de nuestra provincia si guardan en sus bolsillos la factura de alguna reparación mecánica, efectuada por alguna rotura por esos pozos.

## *Inician hoy el pago del medio aguinaldo*

De acuerdo a lo informado el martes por el Ministerio de Hacienda, se iniciará hoy el pago del medio sueldo anual complementario en la administración pública provincial.

Además, agrega la información oficial, se han adoptado las previsiones necesarias para transferir a las municipalidades y organismos descentralizados las sumas que hayan solicitado para concretar el pago del medio aguinaldo.

También sería propósito de la Intervención Federal acelerar a partir de hoy, el pago de los sueldos del mes de junio en dependencias que aún no se hicieron efectivos (docentes, por ejemplo) a raíz de los inconvenientes administrativos motivados por el cese de actividades.

## Jubilaciones

**Centro de Jubilados y Pensionados de la Industria.** — La comisión directiva de esta entidad ha convocado a asamblea general ordinaria para mañana a las 15, en Patricias Mendocinas 1765.

**Caja de Industria y Comercio.** — En el Banco de la Nación Argentina, sucursal, se abonarán hoy, de 16 a 20, jubilaciones y pensiones de las cajas de Industria y Comercio.

VACACIONES DE JULIO
CATARATAS IGUAZU
ARGENTINA - BRASIL - PARAGUAY
SALIDA: 20 de Julio
5.490 (Planes de Crédito)
TURISMO DENUR
(Leg. 0728 - Res. 0921)
Av. San Martín 1027 — Local 83 — Tel. 240853
6|7|F|73637|10|7|A

POR PAGO CONTADO DESCUENTOS INCOMPARABLES

COMBINADO SHUYAKO MOD. 55D
Precio contado
7.450.-

GRABADOR AIKO MOD. A.T.P. 704

ESTUFA BRIKET A GARRAFA C/REGULADOR
Precio contado
$ 1.250

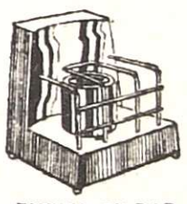

ESTUFA SU-BAR A KEROSENE

RADIO PORTATIL ULTRA SONIX 2500
$ 479,00

CONOZCA NUESTRA NUEVA SECCION DEPORTES

CARPA PORTEZUELO 5

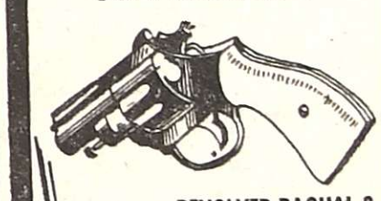

REVOLVER BAGUAL 8
Cl. 22
C/TAMBOR VOLCABLE
$ 899.-
Precio contado

CAÑA DE PESCAR EN FIBRA DE VIDRIO CON REEL CALADOR.
Precio contado
$ 433.-

LAS MARCAS MAS PRESTIGIOSAS A LOS MAS BAJOS PRECIOS

COMPRE SIN ANTICIPO
SIN CUOTAS EXTRAS
SIN CUOTA AGUINALDO

Créditos 5 - 10 - 15 y 20 meses

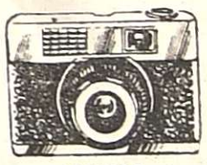

CAMARA FOTOGRAFICA PORST 135 B

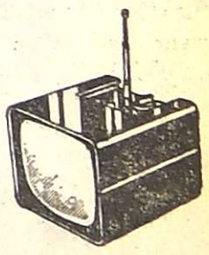

TELEVISOR TELEVA 14

FOTOVISION
SANMARTIN 815
FOTO - CINE - AUDIO - CONFORT

# AVISOS FUNEBRES

## SEPELIOS

✝ **DOMINGO BLANCO**
**Q. E. P. D.**
**Falleció el 9-VII-1975**

Su esposa, Nelly Lucero de Blanco; sus hijos: Eduardo, Domingo, Ernesto, Clara y Mónica Blanco; sus hijos políticos: Mirtha Figueroa y Mirtha Adaro; hermanos: Antonia, Francisco, Isabel y Martiniano; madre política, Juana Vda. de Lucero; nieto, Fabián Blanco, hermanos políticos, sobrinos y demas familiares, participan con profundo dolor su fallecimiento e invitan al sepelio de sus restos hoy, a las 16 hs., en el cementerio de El Moyano, Junín. Casa de duelo: Bernardo O'Higgins 181, La Colonia, Junín. Servicio: Cochera Flores, de S. Flores, San Martín.

10|7|F|69166|10|7

✝ **DOMINGO BLANCO. - Q. E. P. D. - Falleció el 9-VII-1975. -** Hermanos políticos, familias de Patricio Ramírez, Roque Navarro, Humberto Lucero, Juan Araya, Pedro Amaya, Fausto Lucero, Alfredo Coria, Patricio García, Leonardo Juan Di Bernardo, Juana Mounier y sobrinos, participan con pesar su fallecimiento e invitan al sepelio de sus restos.

10|7|F|69167|10|7

✝ **DOMINGO BLANCO. - Q. E. P. D. - Falleció el 9-VII-1975. -** Su consuegro, Adolfo Figueroa y Flia., Leandro García, Pedro García, Pablo Castro y Pedro Castro y Flias., participan su fallecimiento e invitan al sepelio de sus restos.

10|7|F|69167|10|7

✝ **DOMINGO BLANCO. - Q. E. P. D. - Falleció el 9-VII-1975. -** Optica Scerbo y personal, participan el fallecimiento del tío de su compañera de trabajo, Juana Mounier, e invitan al sepelio de sus restos.

10|7|F|69167|10|7

✝ **DOMINGO BLANCO. - Q. E. P. D. - Falleció el 9-VII-1975. -** El Consejo de Administración, Gerencia e integrantes de la Sociedad Cooperativa T.A.C. Ltda., participan con pesar el fallecimiento de su socio y compañero e invitan al sepelio de sus restos.

10|7|C|341|10|7

✝ **NIEVES U. MUÑOZ DE CHAMBOULEYRON**
**Q. E. P. D.**
**Falleció el 9-VII-1975**

Su esposo Foch Chambouleyron; sus hermanas Benigna M. de Alaniz, Luciana M. de Di Natale y Juan Muñoz; sus hermanos políticos Francisco Alaniz, Cayetano Di Natale y Humberta P. de Muñoz, Julia Ch. Vda. de Almirall, Antonio E. Ch.., Eva Ch. de Leni y Jofré Chambouleyron y sus respectivas familias, tíos, primos, sobrinos y demás deudos participan su fallecimiento e invitan al sepelio hoy a las 11 horas en el cementerio de Godoy Cruz. Casa mortuoria: Cabildo 50, G. Cruz.

10|7|C|409|10|7

✝ **NIEVES U. MUÑOZ DE CHAMBOULEYRON - Q. E. P. D. - Falleció el 9-VII-75 -** Sus sobrinos políticos Augusto, Raúl y Héctor Almirall, Jorge, María Susana e Iván Chambouleyron, Emilio, Hugo y Blanca Chambouleyron, Antonio y Pedro Lemi, Roger y Rolando Chabouleyron, Carlos y Oscar Banini, María Isabel y María Luisa Chambouleyron y sus respectivas familias, participan su fallecimiento e invitan al sepelio de sus restos.

10|7|C|409|10|7

✝ **NIEVES U. MUÑOZ DE CHAMBOULEYRON - Q. E. P. D. - Falleció el 9-VII-75 -** Susana G. de Chambouleyron e hijos participan su fallecimiento e invitan al sepelio de sus restos.

10|7|C|409|10|7

✝ **NIEVES U. MUÑOZ DE CHAMBOULEYRON - Q. E. P. D. - Falleció el 9-VII-75 -** Julia Ch. de Almirall e hijos participan su fallecimiento e invitan al sepelio de sus restos.

10|7|C|409|10|7

✝ **NIEVES U. MUÑOZ DE CHAMBOULEYRON - Q. E. P. D. - Falleció el 9-VII-75 -** Sus compañeros Elia Bianchi, Mabel Bustamante, Rosa Núñez, Isabel Ubeda, Juan Pablo Burlot, Enrique Luján, Francisco Perrone, Juan Carlos Rey y José Rojas, participan su fallecimiento e invitan al sepelio de sus restos.

10|7|C|413|10|7

✝ **NIEVES U. MUÑOZ DE CHAMBOULEYRON - Q. E. P. D. - Falleció el 9-VII-75 -** Theo Burlot y Flia. participan su fallecimiento e invitan al sepelio de sus restos.

10|7|C|413|10|7

✝ **NIEVES U. MUÑOZ DE CHAMBOULEYRON - Q. E. P. D. - Falleció el 9-VII-75 -** Margarita S. de Leonardi, Dora S. de Doffo, participan su fallecimiento e invitan al sepelio de sus restos.

10|7|C|414|10|7

✝ **NIEVES MUÑOZ DE CHAMBOULEYRON. - Q.E.P.D. - Falleció el 9-VII-75. -** Oscar Banini y Haydée Giménez de Banini, participan con dolor su fallecimiento.

10|7|C|436|10|7

✝ **SILIO JOSE MASSA. - Q. E. P. D. - Falleció el 9-VII-1975. C.A.S.R. y B.P. -** Su desconsolada esposa: María Cona, hija: Ana María Massa de Tarditti, hijo político: Rubén Tarditti, hermanas: Ida Massa Vda. de Lucero, Elia Massa Vda. de Aroma y Aurora Massa Vda. de Ruiz, nietito: Leonardo Rubén, hermanos políticos, sobrinos y demás deudos participan su fallecimiento e invitan al sepelio hoy a las 11, en el cementerio de Capital. Se ruega no enviar Flores, su importe donarlo a CORDIC, casa mortuoria: Barrio Sanidad, Manzana G. Casa 24, Ciudad. Servicio casa Boito e Hijos.

10|7|C|439|10|7

✝ **SILIO JOSE MASSA. - Q. E. P. D. - Falleció el 9-VII-1975. C.A.S.R. y B.P. -** Sus sobrinos: César Rodolfo Corominas y Aida Arome de Corominas; sus sobrinos nietos: César Daniel y María Eugenia, participan con pesar su fallecimiento e invitan al sepelio de sus restos.

10|7|C|439|10|7

✝ **SILIO JOSE MASSA. - Q. E. P. D. - Falleció el 9-VII-1975. C.A.S.R. y B.P. -** Su hermana política: Ana Franchi de Massa y Nora Fernández de Massa y Flia., participan su fallecimiento e invitan al sepelio de sus restos.

10|7|C|439|10|7

✝ **SILIO JOSE MASSA. - Q. E. P. D. - Falleció el 9-VII-1975. C.A.S.R. y B.P. -** Sus hermanos políticos: Vicente, Salvador, Sebastián y José Cona y familias, participan su fallecimiento e invitan al sepelio de sus restos.

10|7|C|439|10|7

✝ **SILIO JOSE MASSA. - Q. E. P. D. - Falleció el 9-VII-75. -** Sus hermanos políticos: Salvador, Vicente, José y Sebastián Cona y Flias., sus sobrinos: José Cona y Flia., Sebastián Alberto Cona y Flia., Francisco Salvador y María del Carmen Cona, Raúl Omar Cona, Jorge José Cona y Flia., Luis Dris y Flia., Jorge Lázzaro y flia., y Humberto Iolo y Flia., participan con dolor su fallecimiento e invitan al sepelio de sus restos.

10|7|C|367|10|7

✝ **SILIO JOSE MASSA. - Q. E. P. D. - Falleció el 8-VII-75. -** Sus ahijados: Carmen N. Cona y Gustavo Adolfo Vargas; su sobrino Juan José Vargas; sus sobrinos nietos Juan J. Ramón y Pablo Alejandro Vargas, participan su fallecimiento.

10|7|C|344|10|7

✝ **SILIO JOSE MASSA. - Q. E. P. D. - Falleció el 9-VII-75. -** Su compadre Donato Troiano y su señora Teresa Anfuso, su ahijado Nito Troiano, su señora Marta Astor y sus hijos Diego y Mariano, participan con gran dolor el fallecimiento de su querido Silito.

19|7|C|328|10|7

✝ **SILIO JOSE MASSA. - Q. E. P. D. - Falleció el 9-VII-75. -** Sus vecinos y amigos del pabellón "D" Barrio Cano, Flias.: Ochoa, Arenas, Muñoz, Román, García, Cabrera, Farjo, Acevedo Rodríguez, Solanille, López, Andrade, participan su fallecimiento e invitan al sepelio de sus restos.

10|7|C|411|10|7

✝ **SILIO JOSE MASSA. - Q. E. P. D. - Falleció el 9-VII-75. -** Segundo Tarditi y Sra., Enrique Tarditi y Flia., Adelina Tarditi y José Corrales y Flia., participan con profundo dolor el fallecimiento de su apreciado amigo e invitan a acompañar sus restos.

10|7|C|368|10|7

✝ **SILIO JOSE MASSA. - Q. E. P. D. - Falleció el 9-VII-75. -** Alberto, Pepe, Pedro, Rubén, Angel, Luis y familiares, participan con profundo dolor el fallecimiento del padre de su dilecta amiga Ana María, e invitan al sepelio de sus restos.

10|7|C|385|10|7

✝ **ANTONIO ALEMANY. - Q. E. P.D. - Falleció el 9-VII-75. -** Sus hijos, Emilia, Carlos, Pilar, Amalia, Rodolfo, Elsa, Elena, Héctor y Fernando; hijos políticos, Agustín, Carlos, Miguel, Olaya, Elena, Ramón, Fernando, Raquel; sobrinos, Vicente y Angeles; nietos, Jorge, Ana Elena, José, Miguel, Mario, Gabi, Kuqui, Rosana, Lluvi, Patricia, Alejandra, Claudia, Alejandro, Ernesto, Fernando, Sandra, Ruth, Marcelo, Aníbal y Malnau; bisnietos, Andrea, Ana, Rafael, Lorena y Natalia; nietos políticos, María Elena, María del Carmen, María Antonieta y Susana; participan su fallecimiento e invitan al sepelio hoy, a las 17 hs., en el Cementerio de la Capital. Casa de duelo: Juan XXIII 950, Barrio Decavial, Godoy Cruz.

10|7|C|424|10|7

✝ **ANTONIO ALEMANY. - Q. E. P.D. - Falleció el 9-VII-75. -** Sus amigos: Rino Binotto, Pablo Privitelo, Salvador Privitelo, José Moya y Flia., participan su fallecimiento e invitan al sepelio de sus restos.

10|7|C|424|10|7

✝ **ANTONIO ALEMANY. - Q. E. P.D. - Falleció el 9-VII-75. -** Magdalena Pérez, Ana Arrieta, Yolanda Pacifici, Elba Delgado, Julio y Meri Agreda, Estela Pesinati, José Blanco, Miguel Casado, José Arozarena, Gregorio Calvi, Guillermo Cruz, Fernando Anitori, José Lecea, Adalberto Guida y Angel Tosoni, participan el fallecimiento del padre de sus compañeros de trabajo, Carlos y Fernando Alemany e invitan al sepelio de sus restos.

10|7|C|425|10|7

✝ **ANTONIO ALEMANY. - Q. E. P.D. - Falleció el 9-VII-75. -** Departamento de Personal del Banco de Mendoza participa el fallecimiento del abuelo de su compañero de trabajo, José A. Quiroga, e invita a acompañar sus restos.

10|7|C|435|10|7

✝ **ANTONIO ALEMANY. - Q. E. P.D. - Falleció el 9-VII-75. -** Sus ex vecinos del Barrio San Ignacio, familias: Manrique, Mialjevich, Atencio, Gutiérrez, Rodríguez, Winner, Buso, Bustos, Fioravanti, Gonzlez, Morales, Marozi, participan con sentido pesar su fallecimiento.

10|7|C|377|10|7

✝ **MARIA ZANGHI Vda. DE GIUNTA - Q.E.P.D. - Falleció el 9-VII-75 en Villa Mercedes, San Luis. -** Su hermana: Santa Zanghi de Bonanno, hermano político: Salvador Bonanno, sobrinos: Antonino, Santos y Juan Bonanno, María Bonanno de Ciracuza, Graciela Bonanno de Squillaci y sus respectivas familias, participan con profundo dolor su fallecimiento y que sus restos serán inhumados hoy en el cementerio de Villa Mercedes, San Luis.

10|7|F|69170|10|7

✝ **MARIA ZANGHI Vda. DE GIUNTA - Q.E.P.D. - Falleció el 9-VII-75 en Villa Mercedes, San Luis. -** Su hermano Carmelo, esposa, hijos y nuera, participan con gran dolor su fallecimiento, y que sus restos serán sepultados hoy en el cementerio de Villa Mercedes, San Luis.

10|7|C|423|10|7

✝ **MARIA LAURINA MASCAREÑO GONZALEZ. - Q.E.P.D. - Falleció el 9-VII-1975. - C.A.S. R. y B.P. -** Sus desconsolados hijos: Rafael, Beatriz y Rina, hijos políticos: Ricardo Leytón y Nélida Silva, su hermana política, sobrinos, nietos y demás deudos participan su fallecimiento e invitan al sepelio que se efectuará hoy a las 16 hs., en el cementerio de Guaymallén, casa de duelo: Hungría 651, Godoy Cruz. Servicio casa Flores.

10|7|C|439|10|7

✝ **LAURINA MASCAREÑO DE GONZALEZ. - Q.E.P.D. - Falleció el 9-VII-75. -** Nydia G. de Mascareño, Juan V., Jorge R., Humberto L. y Julio C. Mascareño y sus respectivas Flias., participan con profundo pesar el fallecimiento de su hermana política y tía respectivamente e invitan al sepelio de sus restos.

10|7|C|430|10|7

✝ **LAURINA MASCAREÑO DE GONZALEZ. - Q.E.P.D. - Falleció el 9-VII-75. -** Otilia de Araujo y Flia., Horacio Pessano y Flia., participan su fallecimiento e invitan al sepelio de sus restos.

10|7|C|421|10|7

✝ **LUCIANO LOBOS. - Q.E.P.D. - Falleció el 8-VII-75. -** Sus hijos: Justina, Waldina, Graciano, Petrona, Domingo, María y Domitila Lobos; sus hijos políticos: Miguel Cano, Luisa Hoga, Hugo Rodríguez, Aurora Ruiz y José Marcoleta, nietos, bisnietos y demás familiares, participan su fallecimiento e invitan a sus amistades a acompañar sus restos hoy jueves a las 15 horas, al cementerio de San Carlos. Casa mortuoria Calle Las Heras s|n. Eugenio Bustos, San Carlos.

10|7|F|69163|10|7

✝ **LUCIANO LOBOS. - Q.E.P.D. - Falleció el 8-VII-75. -** Director, personal técnico, administrativo de enfermería, auxiliares técnicos de servicio del Hospital de Eugenio Bustos, participan el fallecimiento del padre de su compañera Mercedes Lobos y abuela de María del Carmen Ruarte e invitan a acompañar sus restos.

10|7|F|69164|10|7

✝ **MARIANA PONTORIERO DE PAPAIANNI - Q. E. P. D. - Falleció el 9-VII-1975. -** Su desconsolado esposo Domingo Papaianni; sus hijos Beatriz, José Miguel y María Amelia Rose de Papaianni; sus nietos José Miguel y Alejandro Raúl, participan su fallecimiento e invitan al sepelio de sus restos que serán inhumados hoy en el cementerio de la ciudad de San Juan a las 17.30 hs. Casa de duelo Sgo. del Estero 62, Norte, San Juan.

10|7|C|437|10|7

✝ **MARIANA PONTORIERO DE PAPAIANNI - Q. E. P. D. - Falleció el 9-VII-1975. -** Alfredo José y Flia., participan su fallecimiento e invitan al sepelio de sus restos.

10|7|C|437|10|7

✝ **NICOLASA CASALVIERI VDA. DE IACOBUCCI. - Q. E. P. D. - Falleció el 8-VII-1975. -** Sus hijos, María, Antonio, Sofía, Amelia, Héctor, Alberto, Sara, Josefa y Román; hijos políticos, Antonio Porcario, Elvira María Angelini, Juan Reggio, Roberto Flores, Teresa Fusari, María Edith Sabatini, Vicente Valverde, Enrique Fasari y Estela Rosta; nietos, nietos políticos, bisnietos y demás familiares, participan su fallecimiento e invitan a su sepelio de sus restos que se efectuará hoy, a las 11 hs., en el cementerio de Lavalle. Casa de duelo: Belgrano 315, Lavalle. Servicio: Cochería Valverde, San Martín 2701, Ciudad Mendoza.

10|7|F|69165|10|7

## PARTICIPACIONES

✝ **MARIA ESTER TULA Vda. DE TAHAN**
**Q. E. P. D.**
**Falleció el 8-VII-1975**
**C.A.S.R. y B.P.**

Sus hijos: Sara, Susana, Jorge, Barbarita, Argentina, Rosa, María, José, Fidel y Gladys; hijos políticos: Lucio Catalán, Tubalcain Riquelme, María Abdala, Inés Soto, Daniel Dejon, Jorge Resanovich, Nidia Caetano, Edith Torrico y Carlos Berardini; su hermana, Elvira Tula de Corvalán; nietos, nietos políticos, bisnietos, sobrinos y demás familiares, participan su fallecimiento y que sus restos fueron inhumados ayer en el cementerio de Luján, a las 17.30 horas. Casa de duelo: Roque Sáenz Peña 298, ciudad de Luján. Sepelios: Velázquez Hnos.

10|7|F|69172|10|7

✝ **MARIA ESTER TULA vda. de TAHAN - Q. E. P. D. - Falleció el 8-VII-1975 - C.A.S.R. y B.P.** Sus hijos Sara y Lucio; sus nietos: Juan, Piedad, Hilario, María, Jorge, Lucía, Lucio, María, Hugo y Carmen y sus respectivas familias, participan su fallecimiento y que sus restos fueron inhumados en el día de ayer.

10|7|F|69169|10|7

✝ **MARIA ESTER TULA vda. de TAHAN - Q. E. P. D. - Falleció el 8-VII-1975 - C.A.S.R. y B.P.** Sus sobrinos: Ricardo Enrique, Carlos Elio, José Osvaldo, Rosalba y Brunilda Avezoú; sobrinos políticos: Matilde Barafani de Avezoú, María Scudeletti de Avezoú y Beba Cruz de Avezoú, Armando Agostini, Julio Gómez y Rodolfo Gómez y sus respectivas familias, participan con hondo pesar su fallecimiento y que sus restos fueron inhumados ayer.

10|7|F|69173|10|7

✝ **MARIA ESTER TULA vda. de TAHAN - Q. E. P. D. - Falleció el 8-VII-1975 - C.A.S.R. y B.P.** Su hija política: Inés Vda. de Tahan, su nieto: José Antonio Tahan, su prima: Esperanza Vda. de Soto, participan con hondo pesar su fallecimiento y que sus restos fueron inhumados ayer.

10|7|F|69173|10|7

✝ **MARIA ESTER TULA vda. de TAHAN - Q. E. P. D. - Falleció el 8-VII-1975 - C.A.S.R. y B.P.** El encargado y personal de finca "San Carlos" de Tahan Hnos.: Carlos Avezoú, Enrique Martínez, Julio López, Alejandro Martínez, Antonio Lascano, Juan Gutiérrez, Rafael Guevara y Mario Ramírez y sus respectivas familias, participan con hondo pesar el fallecimiento de la madre de sus principales y que sus restos fueron inhumados ayer.

10|7|F|69173|10|7

✝ **MARIA ESTER TULA vda. de TAHAN - Q. E. P. D. - Falleció el 8-VII-1975 - C.A.S.R. y B.P.** El encargado y personal de "Finca Medrano" de Tahan Hnos.: Julio Enrique Gómez, Luis Ledda, Isidro Eliseo, Carlos Quiroga, Santos Quiroga, Juan Sández, José Lescano y sus respectivas familias, participan con hondo pesar el fallecimiento de la madre de sus principales y que sus restos fueron inhumados ayer.

10|7|F|69173|10|7

✝ **MARIA ESTER TULA vda. de TAHAN - Q. E. P. D. - Falleció el 8-VII-1975 - C.A.S.R. y B.P.** Familia Caetano y Diap Rafael Félix y señora, participan con pesar su fallecimiento y que sus restos fueron inhumados ayer.

10|7|F|69173|10|7

✝ **MARIA ESTER TULA vda. de TAHAN - Q. E. P. D. - Falleció el 8-VII-1975 - C.A.S.R. y B.P.** Dr. Alejandro Merlo y familia y Daniel Lucena y señora, participan con pesar el fallecimiento de la madre de sus apreciados amigos Jorge Chano y Fidel y que sus restos fueron inhumados ayer.

10|7|F|69173|10|7

✝ **MARIA ESTER TULA vda. de TAHAN - Q. E. P. D. - Falleció el 8-VII-1975 - C.A.S.R. y B.P.** Sofía de Federici e hijos, participan con profundo dolor su fallecimiento y que sus restos fueron inhumados ayer.

10|7|F|69173|10|7

✝ **MARIA ESTER TULA vda. de TAHAN - Q. E. P. D. - Falleció el 8-VII-1975 - C.A.S.R. y B.P.** Vicente y Bartolome Carrió y Flia. participan el fallecimiento de la madre de sus amigos Jorge y hermanos y que sus restos fueron inhumados ayer.

10|7|C|431|10|7

✝ **MARIA ESTER TULA vda. de TAHAN - Q. E. P. D. - Falleció el 8-VII-1975 - C.A.S.R. y B.P.** Frigorífico Lagunita S.A. participa su fallecimiento.

10|7|C|431|10|7

✝ **MARIA ESTER TULA vda. de TAHAN - Q. E. P. D. - Falleció el 8-VII-1975 - C.A.S.R. y B.P.** El directorio de DIGTA S.A. participa con pesar el fallecimiento de la madre de sus apreciados amigos Jorge, José y Fidel Tahan y que sus restos fueron inhumados ayer.

10|7|C|427|10|7

✝ **MARIA ESTER TULA vda. de TAHAN - Q. E. P. D. - Falleció el 8-VII-1975 - C.A.S.R. y B.P.** Antoniol Juan Terranova y Sra. Clota Abdala de Terranova; Pablo Vega y Sra., Misaldo Vega y Sra., Mary Vega y Juan José Terranova, participan con hondo pesar su fallecimiento y que sus restos fueron inhumados ayer.

10|7|F|69173|10|7

✝ **MARIA ESTER TULA vda. de TAHAN - Q. E. P. D. - Falleció el 8-VII-1975 - C.A.S.R. y B.P.** Prudencio Díaz y Flia., participan con profundo pesar el fallecimiento de la madre de sus apreciados amigos Jorge, José y Fidel Tahan, y que sus restos fueron inhumados ayer.

10|7|C|427|10|7

✝ **MARIA ESTER TULA vda. de TAHAN - Q. E. P. D. - Falleció el 8-VII-1975 - C.A.S.R. y B.P.** Alfredo Alonso y Flia., participan con pesar el fallecimiento de la madre de sus apreciados amigos Jorge, José y Fidel Tahan y que sus restos fueron inhumados en el día de ayer.

10|7|C|427|10|7

✝ **MARIA ESTER TULA vda. de TAHAN - Q. E. P. D. - Falleció el 8-VII-1975 - C.A.S.R. y B.P.** Manuel Giménez y Flia., participan con pesar el fallecimiento de la madre de sus amigos Jorge, José y Fidel Tahan y que sus restos fueron inhumados ayer.

10|7|C|427|10|7

✝ **MARIA ESTER TULA vda. de TAHAN - Q. E. P. D. - Falleció el 8-VII-1975 - C.A.S.R. y B.P.** Campagna y Valencia, participan con profundo pesar el fallecimiento de la Sra. madre de sus dilectos amigos Jorge, José y Fidel y que sus restos fueron inhumados ayer.

10|7|C|433|10|7

✝ **MARIA ESTER TULA vda. de TAHAN - Q. E. P. D. - Falleció el 8-VII-1975 - C.A.S.R. y B.P.** Delegación SUPE Exploración, delegado, Miguel Muñoz; secretaria, Estela Bordóu y Flia., participan con profundo pesar el fallecimiento de la madre de sus amigos y ex vecinos, Jorge y Fidel Tahán y que sus restos fueron inhumados en el día de ayer.

10|7|F|74003|10|7

✝ **MARIA ESTER TULA vda. de TAHAN - Q. E. P. D. - Falleció el 8-VII-1975 - C.A.S.R. y B.P.** Herminia Ramírez de Bernal, Oscar Roberto Beral (ausente), Dr. Oscar Roberto Tutor y Lidia Angélica Beral de Tutor, participan su fallecimiento y que sus restos fueron inhumados ayer.

10|7|F|69173|10|7

✝ **MARIA ESTER TULA vda. de TAHAN - Q. E. P. D. - Falleció el 8-VII-1975 - C.A.S.R. y B.P.** Alfredo Ahumada, Ricardo Bonetto, Pablo Vega, Fernando Martínez, Roberto Abdala y Manuel López y sus respectivas familias participan con profundo dolor su fallecimiento y que sus restos inhumados ayer.

10|7|F|69173|10|7

✝ **MARIA ESTER TULA vda. de TAHAN - Q. E. P. D. - Falleció el 8-VII-1975 - C.A.S.R. y B.P.** Monteverdi y De Monte Empresa Constructora participa su fallecimiento con gran pesar y que sus restos fueron inhumados ayer.

10|7|C|429|10|7

✝ **MARIA ESTER TULA vda. de TAHAN - Q. E. P. D. - Falleció el 8-VII-1975 - C.A.S.R. y B.P.** Carlos Cascardi, Valentín Dobler, Omar Pelegrina y Nemesio Cascardi y sus respectivas familias, participan con pesar el fallecimiento de la madre de sus amigos y que sus restos fueron inhumados ayer.

10|7|F|69173|10|7

✝ **MARIA ESTER TULA vda. de TAHAN - Q. E. P. D. - Falleció el 8-VII-1975 - C.A.S.R. y B.P.** Carmen Leonor Vda. de Moschetti, Hernán Moschetti y Heber Donato Moschetti y familia, participan con pesar su fallecimiento y que sus restos fueron inhumados ayer.

10|7F|69173|10|7

✝ **MARIA ESTER TULA vda. de TAHAN - Q. E. P. D. - Falleció el 8-VII-1975 - C.A.S.R. y B.P.** Carlos Gerardo Cagiati y familia y José Guillermo Caggiati y familia, participan con profundo pesar su fallecimiento y que sus restos fueron inhumados ayer.

10|7F|69173|10|7

✝ **MARIA ESTER TULA vda. de TAHAN - Q. E. P. D. - Falleció el 8-VII-1975 - C.A.S.R. y B.P.** Daniel Rafael Rodríguez y familia, participan con profundo pesar el fallecimiento de la madre de sus amigos Jorge, José y Fidel y que sus restos fueron inhumados ayer.

10|7F|69173|10|7

✝ **MARIA ESTER TULA vda. de TAHAN - Q. E. P. D. - Falleció el 8-VII-1975 - C.A.S.R. y B.P.** Palmira Yanardi de Ghilardi, Alberto Ghilardi y familia y Andrés Ghilardi y señora, participan con hondo pesar el fallecimiento de la madre de sus dilectos amigos Jorge, José y Fidel y que sus restos fueron inhumados ayer.

10|7F|69173|10|7

✝ **MARIA ESTER TULA vda. de TAHAN - Q. E. P. D. - Falleció el 8-VII-1975 - C.A.S.R. y B.P.** Gabriel Saiz López y señora, Alberto Saiz y familia, Carlos Saiz y familia y Carlos Caram y familia, participan con pesar el fallecimiento de la madre de sus apreciados amigo y que sus restos fueron inhumados ayer.

10|7F|69173|10|7

✝ **MARIA ESTER TULA vda. de TAHAN - Q. E. P. D. - Falleció el 8-VII-1975 - C.A.S.R. y B.P.** El personal del establecimiento de empaque Tahan Hnos.: María del Carmen, Olga, Rosa, Mirta, Olga, Chicha, Miguel, Pedro y Pablo, participan con pesar su fallecimiento y que sus restos fueron inhumados ayer.

10|7|F|69169|10|7

✝ **MARIA ESTER TULA vda. de TAHAN - Q. E. P. D. - Falleció el 8-VII-1975 - C.A.S.R. y B.P.** Antonio Lázaro y Sra., Luis A. Lázaro y Flia., Víctor Hugo Lázaro y Sra. y Benito Bertozzi y Sra., participan con hondo pesar el fallecimiento de la madre de sus apreciados amigos y que sus restos fueron inhumados ayer.

10|7|F|69169|10|7

✝ **MARIA ESTER TULA vda. de TAHAN - Q. E. P. D. - Falleció el 8-VII-1975 - C.A.S.R. y B.P.** Salvador Bonanno y Flia., Antonino, Santos y Juan Bonanno y sus respectivas Flias., participan con hondo pesar el fallecimiento de la madre de sus apreciados amigos y que sus restos fueron inhumados ayer.

10|7|F|69169|10|7

✝ **MARIA ESTER TULA vda. de TAHAN - Q. E. P. D. - Falleció el 8-VII-1975 - C.A.S.R. y B.P.** Elena Módica Vda. de Camarda e hija, Horacio Carmona y Flia. y Luis Frattini y Flia., participan el fallecimiento de su vecina y amiga y que sus restos fueron inhumados ayer.

10|7|F|69169|10|7

✝ **MARIA ESTER TULA vda. de TAHAN - Q. E. P. D. - Falleció el 8-VII-1975 - C.A.S.R. y B.P.** Nicolás Abdala y Sra., Angela M. de Abdala e hijos: Roberto Abdala y Sra., José Juan Abdala y Sra. y Sergio Abdala, participan con hondo pesar el fallecimiento de la madre de su hermano político y tío Jorge Tahan y que sus restos fueron inhumados ayer.

10|7|F|69169|10|7

✝ **MARIA ESTER TULA vda. de TAHAN - Q. E. P. D. - Falleció el 8-VII-1975 - C.A.S.R. y B.P.** Los amigos del Club Social Luján, participan con hondo pesar el fallecimiento de la madre de los socios Jorge, Fidel y José y que sus restos fueron inhumados ayer.

10|7|F|69169|10|7

✝ **MARIA ESTER TULA vda. de TAHAN - Q. E. P. D. - Falleció el 8-VII-1975 - C.A.S.R. y B.P.** Osvaldo Mantovan y Sra., participan el fallecimiento de la madre de sus amigos: Jorge, Fidel y Jose y que sus restos fueron inhumados ayer.

10|7|F|69173|10|7

✝ **MARIA ESTER TULA vda. de TAHAN - Q. E. P. D. - Falleció el 8-VII-1975 - C.A.S.R. y B.P.** Gabriel Hidalgo y Nélida Muñoz de Hidalgo, Andrés Tejada, Ana María Hidalgo de Tejada y Gabriel Angel Hidalgo, participan con pesar el fallecimiento de la madre de sus apreciados amigos y que sus restos fueron inhumados a e

10|7|F|69173|10|7

✝ **MARIA ESTER TULA vda. de TAHAN - Q. E. P. D. - Falleció el 8-VII-1975 - C.A.S.R. y B.P.** La comisión directiva del Club Social Luján, participa con hondo pesar el fallecimiento de la madre de los socios Sres.: Jorge, Fidel y José Tahan y que sus restos fueron inhumados ayer.

10|7|F|69173|10|7

✝ **MARIA ESTER TULA vda. de TAHAN - Q. E. P. D. - Falleció el 8-VII-1975 - C.A.S.R. y B.P.** Roberto Nallem y Flia., participan con profundo pesar el fallecimiento de la madre de sus apreciados amigos Jorge, José y Fidel Tahan y que sus restos fueron inhumados ayer.

10|7|F|69173|10|7

✝ **MARIA ESTER TULA vda. de TAHAN - Q. E. P. D. - Falleció el 8-VII-1975 - C.A.S.R. y B.P.** Orlando Moretti y Flia., participan con pesar el fallecimiento de la Sra. madre de su apreciado amigo Jorge Tahan y que sus restos fueron inhumados ayer.

10|7|F|69173|10|7

✝ **MARIA ESTER TULA vda. de TAHAN - Q. E. P. D. - Falleció el 8-VII-1975 - C.A.S.R. y B.P.** Lourenzo González, Arruti y Navarro participan con pesar su fallecimiento y que sus restos fueron inhumados ayer.

10|7|F|69173|10|7

✝ **MARIA ESTER TULA vda. de TAHAN - Q. E. P. D. - Falleció el 8-VII-1975 - C.A.S.R. y B.P.** María Calabró Vda. de Mazzeo, José Mazzeo y Flia., Antonio Mazzeo y Flia., Antonio Zicato y Flia., participan con profundo pesar su fallecimiento y que sus restos fueron inhumados ayer.

10|7|F|69173|10|7

✝ **MARIA ESTER TULA vda. de TAHAN - Q. E. P. D. - Falleció el 8-VII-1975 - C.A.S.R. y B.P.** Felisa O. de Bechara y Flia., José Bechara y Flia., Raúl Bechara y Flia., y Miguel Bechara y Flia., participan con hondo pesar el fallecimiento de la madre de sus apreciados amigos y que sus restos fueron inhumados ayer.

10|7|F|69173|10|7

✝ **MARIA ESTER TULA VDA. DE TAHAN. - Q.E.P.D. - Falleció el 8-VII-1975. -** Hilarión Vera y Flia., participan con profundo dolor el fallecimiento de la madre de sus amigos Jorge, José y Fidel y que sus restos fueron inhumados ayer.

10|7|F|69174|10|7

✝ **MARIA ESTER TULA VDA. DE TAHAN. - Q. E. P. D. - Falleció el 8-VII-1975. -** María B. Vda. de Segura, Alfredo R. Segura y Flia., Raúl H. Segura y Flia., Orlando H. Segura y Flia. y Ricardo Segura y Sra., participan con profundo dolor su fallecimiento y que sus restos fueron inhumados ayer en el Cementerio de Luján.

10|7|C|357|10|7

✝ **MARIA ESTER TULA vda. de TAHAN - Q. E. P. D. - Falleció el 8-VII-1975 - C.A.S.R. y B.P.** Mario Lázzaro y Flia., participan con pesar el fallecimiento de la madre de sus apreciados amigos: Jorge, Fidel y José Tahan y que sus restos fueron inhumados ayer.

10|7|F|69173|10|7

✝ **MARIA ESTER TULA VDA. DE TAHAN. - Q. E. P. D. - Falleció el 8-VII-1975. -** Amelia Bauco de Jirala, Mirta A. Jirala, Guillermo E. Jirala, Alba I. Marianetti de Jirala y Haydée Torres de Marianetti, participan con pesar el fallecimiento de la madre de sus muy apreciados amigos y que sus restos fueron inhumados en el día de ayer en el Cementerio de Luján de Cuyo.

10|7|C|355|10|7

✝ **MARIA ESTER TULA vda. de TAHAN - Q. E. P. D. - Falleció el 8-VII-1975 - C.A.S.R. y B.P.** Primo Lombardi, José Cicchinelli, Leandro Cocchi, Eduardo Lombardi, Arturo Pannocchia, Hugo Bessone y Alberto Bertolo y sus respectivas familias, participan con profundo pesar su fallecimiento y que sus restos fueron inhumados ayer.

10|7|F|69173|10|7

✝ **MARIA ESTER TULA vda. de TAHAN - Q. E. P. D. - Falleció el 8-VII-1975 - C.A.S.R. y B.P.** Latife Marcos de Abihaggle, Luis Mikel, Alberto Abihaggle, Alfredo Baschini y sus respectivas familias, participan con dolor su fallecimiento y que sus restos fueron inhumados ayer.

10|7|F|69173|10|7

✝ **MARIA ESTER TULA vda. de TAHAN - Q. E. P. D. - Falleció el 8-VII-1975 - C.A.S.R. y B.P.** La Sociedad Libanesa de Luján, participa con hondo pesar el fallecimiento de la madre de los colaboradores de la institución señores: Jorge, Fidel y José Tahan y que sus restos fueron inhumados ayer.

10|7|F|69173|10|7

✝ **MARIA ESTER TULA vda. de TAHAN - Q. E. P. D. - Falleció el 8-VII-1975 - C.A.S.R. y B.P.** El Consorcio del Edificio del Banco de Mendoza, Suc. Luján de Cuyo, participa con hondo pesar el fallecimiento de la madre de los integrantes Tahan Hnos., y que sus restos fueron inhumados ayer.

10|7|F|69173|10|7

✝ **MARIA ESTER TULA vda. de TAHAN - Q. E. P. D. - Falleció el 8-VII-1975 - C.A.S.R. y B.P.** José Stocco, Berta Puebla, Alfredo Floquetta, Luis Brizuela, Mario González, Marcelino Brizuela, Ramona Tejada Vda. de Brizuela, María Vda. de Sandoval, Fernando Villarreal y Miguel Angel De Vito y sus respectivas familias, participan con pesar su fallecimiento y que sus restos fueron inhumados ayer.

10|7|F|69173|10|7

✝ **MARIA ESTER TULA vda. de TAHAN - Q. E. P. D. - Falleció el 8-VII-1975 - C.A.S.R. y B.P.** Mauro y Carmelo Floridia, Francisco Mobilia, Heriberto Fredes y sus respectivas familias, participan con hondo pesar el fallecimiento de su apreciada amiga y que sus restos fueron inhumados ayer.

10|7|F|69173|10|7

✝ **MARIA ESTER TULA vda. de TAHAN - Q. E. P. D. - Falleció el 8-VII-1975 - C.A.S.R. y B.P.** José Herrera Mas y señora y Felipe Andreu López y familia, participan con hondo pesar el fallecimiento de la madre de sus apreciados amigos y que sus restos fueron inhumados ayer.

10|7|F|69173|10|7

✝ **MARIA ESTER TULA vda. de TAHAN - Q. E. P. D. - Falleció el 8-VII-1975 - C.A.S.R. y B.P.** Florencio Iturre y Flia., Luis Estrella y Flia., participan con pesar su fallecimiento y que sus restos fueron inhumados ayer.

10|7|F|69176|10|7

Un momento de las deliberaciones convocadas por la Asociación de Viñateros Independientes, con participación del ministro de Economía y numerosos productores.

# Analizóse el estado actual de la industria vitivinícola

## Mosso Furlotti: "enfrentamos una grave situación"

**SAN MARTIN.** — Se realizó en esta ciudad la reunión convocada por la Asociación de Viñateros Independientes, para considerar distintos aspectos relacionados con el quehacer vitivinícola.

Asistió el ministro de Economía de la Provincia, doctor Mosso Furlotti; el presidente de la Asociación de Viñateros de Mendoza, Antonio Naman García; el secretario de la entidad, Ramón Araya; el presidente de la Asociación Viñateros del Este, Humberto Matrángulo; el vicepresidente, Guillermo Gavosto; el secretario, Carlos Figueroa; el tesorero, Juan Azolino; el delegado a la comisión central, señor Ignacio González; representantes de las distintas cooperativas vitivinícolas de la zona, como así también alrededor de 400 productores. Posteriormente se hicieron presentes legisladores nacionales de Mendoza y San Juan.

Inició el acto el señor Humberto Matrángulo, quien se refirió al significado de la asamblea e invitó a los asambleistas a participar de la discusión de los temas contenidos en el orden del día. Poco después el señor Guillermo Gavosto hizo la presentación de las autoridades.

A continuación habló el secretario Carlos Figueroa quien hizo un somero análisis de la situación del productor.

El principal orador de la jornada fue Naman García, en su carácter de presidente de la Asociación de Viñateros de Mendoza. Antes de entrar en materia aclaró que la Asociación que representa nuclea a las más variadas ideas políticas y que las opiniones que emita la Asociación no debían entenderse como parte de una actitud crítica destructiva sino que las mismas se realizaban en colaboración con las autoridades haciéndole llegar las soluciones a los diversos problemas presentados. Realizó después un amplio análisis de la situación económica nacional y en forma especial de las últimas medidas económicas adoptadas por el gobierno central, haciendo especial referencia al sector agropecuario y dentro de éste a la actividad vitivinícola.

Puso especial énfasis en destacar la falta de comprensión de funcionarios nacionales en la solución a los problemas del área. Destacó por otra parte la colaboración de las autoridades provinciales, tanto las elegidas democráticamente por el pueblo como así también las posteriores intervenciones y de manera especial, la preocupación del actual ministro de Economía, doctor Mosso Furlotti, para dictar las medidas, dentro del ámbito provincial, en busca de las soluciones para la difícil situación por la que atraviesa el sector.

Naman García expresó su convicción de que las soluciones habrían de llegar a través de las instituciones democráticas, libremente elegidas por el pueblo, en plena vigencia. Agregó, que con la unidad de los distintos sectores de la industria vitivinícola se daría mayor coherencia a los planteamientos.

Ya en la parte final de la exposición, el presidente de la Asociación de Viñateros Independientes de Mendoza, resaltó la labor de las actuales autoridades del Instituto Nacional de Vitivinicultura y enfatizó la imperiosa necesidad de que se reglamente debidamente la prohibición de plantar nuevos viñedos, hasta tanto estén terminados los estudios que determinen las variedades que resulten convenientes para cada región.

### Habla Mosso Furlotti

Después de agradecer la invitación que se le cursara oportunamente para asistir a la asamblea, el ministro de Economía dijo que "traía el pensamiento del Poder Ejecutivo Provincial y la plena conciencia de la grave situación por que atraviesan los productores vitivinícolas".

"Estamos completamente de acuerdo con ustedes —expresó el ministro— que enfrentamos una grave situación de emergencia. Nuestra producción se encuentra en estos momentos con excedentes. Ya tenemos dos cosechas en bodegas. Una para la atención de las necesidades del año y otra de reserva. Desgraciadamente la producción seguirá en ascenso. Hay 40 mil hectáreas que se han plantado en el período 1971-74 y esas plantaciones van ha hacer su crisis, su explosión máxima posiblemente en los años 1977-78, que van a ser los años más críticos de nuestra actividad vitivinícola por la producción creciente que ya se advierte a través de las plantaciones que se han hecho en forma masiva y, desgraciadamente, por gente que no es de la provincia en gran parte, gente que ha usado privilegios y ventajas impositivas, desgravaciones y créditos bancarios en forma masiva, lo que permitido una competencia desleal para el pequeño y mediano viñatero que no tiene esos recursos, ganancias extraordinarias y por lo tanto no ha podido hacer esas inversiones en el mismo sentido. Nos encontramos con un competidor de fuera de la provincia, de grandes recursos y que van a llegar al autoabastecimiento, es decir, no va a necesitar comprar la uva al pequeño y mediano productor, si es que no se toman medidas enérgicas, medidas drásticas para poner coto a esta situación", palabras éstas que fueron interruupidas por un fuerte y prolongado aplauso de los asambleístas.

"Seguir plantando viñas en esta emergencia —continuó— sería como seguir echando leña al fuego para apagar el incendio; yo creo que la solución sería una ley nacional de prohibición de plantación de viñedos por unos tres o cuatro años, hasta que el panorama se pueda aclarar".

"Esto no significa —aclaró— que vamos a negarnos al progreso. Seguiremos tratando de obtener variedades necesarias y aptas para la exportación".

En otro pasaje de su exposición, el doctor Mosso Furlotti recordó que el Gobierno de la Provincia, ha solicitado de las autoridades nacionales competentes el otorgamiento de préstamos a largo plazo y bajo interés, destinados a la construcción de vasijas vinarias, por parte de los pequeños y medianos productores.

Dijo además, que se estaba a la espera de la reglamentación de la Ley de vinos "turista", a un precio de fomento, en todo el país.

En lo que hace a la ley de fraccionamiento en origen, el doctor Mosso Furlotti expresó: "hemos mantenido conversaciones con legisladores nacionales de Mendoza y San Juan, para que el Senado se expida favorablemente en este sentido, como ya lo hiciera la Cámara de Diputados con apoyo de todos los sectores".

Tocando el tema de la ley de prorrateo de vinos, dijo el ministro, "que se espera que no surjan inconvenientes en su tratamiento por parte del Congreso, ya que cuenta con el apoyo de tres sectores: el I. N. V., el Gobierno de San Juan y el Gobierno de Mendoza y creemos que la nueva ley sería superior a la existente, que tan buenos resultados ha dado. En el nuevo texto legal, el Gobierno de la Nación, faculta a las Provincias de Mendoza y San Juan para establecer el precio de los vinos de traslado."

Ya en la parte final mencionó que no debía perderse de vista que el vino puede ser considerado "prescindible" y por lo tanto un precio excesivo "podría matar la gallina de los huevos de oro".

Posteriormente, en el mismo lugar donde se desarrolló la asamblea, fue servido un almuerzo del que participaron los productores e invitados especiales.

# Los viñateros piden el aumento en el precio del vino de traslado

Durante la reunión provincial de la Asociación de Viñateros de Mendoza, la entidad adoptó diversas decisiones referidas a la actual situación de la vitivinicultura.

En una reseña dada a publicidad, señala que se apoyó el aumento del precio del vino al consumo, a la vez que reclamó firmemente el incremento del de traslado para los correspondientes a las cosechas 1974 y 1975 (los vinos que actualmente se están comercializando por traslado son los producidos el año pasado). Sostiene que el incremento no debe ser inferior a los $ 400 moneda nacional para los criollos. Agrega que de continuar la espiral inflacionaria, el Centro no se negará a estudiar nuevos precios para consumo, los que deberán ser prudentes para no provocar retracción del mercado y cuidar el presupuesto familiar.

Al señalar la importancia del estricto cumplimiento del precio por parte de los distintos sectores que intervienen en el proceso de comercialización del vino, sostiene que Giol deberá canalizar todas las operaciones de ventas de vinos, ya que el organismo estatal las inscribirá y depositará los valores a la orden del vendedor. Ello hará posible, dice, que Giol sea el verdadero distribuidor de la etapa del traslado, cumpliendo con su función de regulador del mercado.

Otro de los temas analizados se refiere a los precios de insumos. Luego de recordar que la actividad vitivinícola se vuelve prácticamente imposible para los pequeños y medianos productores como consecuencia de los aumentos desmedidos, solicita la aplicación de precios diferenciales para los insumos relacionados con la producción, en los que también se incluyen combustibles, energía, etc.

También aborda el problema creado por las elevadas tasas bancarias, a las que califica de "usurarias, inconvenientes y confiscatorias" y explica que los vitivinicultores sólo tienen frente a ellos dos alternativas: o se rebajan las tasas de interés bancario o indefectiblemente tendrán que vender sus propiedades, "con lo que se hace el juego a los monopolios que, dada la disparidad dólar-moneda argentina, adquieren esos bienes a precios viles".

Finalmente solicita la sanción de la ley de envasado en origen y recuerda que Diputados ya otorgó su media sanción por lo que resta que se expida la Cámara Alta.

Señala que estos planteos contaron con el apoyo del Ministro de Economía de la provincia, doctor Roberto Mosso Furlotti quien, junto con los diputados nacionales Rojas (autor del proyecto de ley sobre envasado en origen) y Everseck, participó de las deliberaciones.


**Dr. PEDRO JORGE SIN**

**Q.E.P.D.**
**Falleció el 10-VI-75**

Su esposa, madre, hijos, padre político, hija política y nietos agradecen profundamente a familiares, amigos, directorio del Colegio de Abogados, Sres. Ministros y Procurador de la Excma. Suprema Corte de Justicia, Magistrados, funcionarios y empleados del Poder Judicial de Mendoza, Asociación de Jubilados y Pensionados Forenses, comisión directiva del Club Liceo Militar "General Espejo", personal directivo, docente, de servicios, alumnos, comisiones Cooperadora y de Madres de la ENET Nº 1 Ingeniero Pablo Nogués, consorcio de propietarios del Pasaje "San Martín" y administración, personal directivo, docente, de servicios, alumnos, comisión Cooperadora y Club de Madres de la Escuela "Domingo Bombal"; presidente y personal de la Caja de Jubilaciones y pensiones de la Provincia, alumnos de 1er. año B de la Facultad de Ciencias Jurídicas y Sociales de Mendoza, Sra. Juez y personal del 3er. Juzgado de Paz; Sres. Magistrados y personal de la Cámara 1ra. del Trabajo; Asociación Gremial de Empleados del Poder Judicial y Escuela de Capacitación Judicial, Colegio de Procuradores; comisión directiva y socios del Club Unión Deportiva "San José"; Colegio Don Bosco; Empresa de Transportes Hipólito Irigoyen y Paso de los Andes; medios televisivos y radiales y a todas las personas que con su presencia, notas y telegramas de pésame, misas, ofrendas florales y coronas de caridad testimoniaron su afecto, e invitan a la misa que por el eterno descanso de su alma se oficiará hoy a las 19 horas en la parroquia "San José" de Guaymallén.

10/7|C 373|10/7


# Educacionales

**Reunión en Tunuyán.** — El inspector técnico seccional de Tunuyán citó a los directores de su jurisdicción para hoy a las 10.30, en la escuela "Vicente López y Planes".

**Reunión en San Martín.** — Los inspectores técnicos escolares de las secciones A y B, citaron a los directores de esas jurisdicciones para mañana a las 10, en las escuelas "General San Martín" y "Martín Güemes", respectivamente. Se entregarán bonos para nafta y se llenarán formularios sobre planta funcional.

**Escuela Nº 4-H. "Margarita Corvalán".** — En vidrieras de casas de comercio se exponen trabajos realizados por alumnas de esta escuela.

**Fallecimiento.** — Ha ocasionado profundo sentimiento de pesar el fallecimiento de la señora Ilse Fernández de Maggi, acaecido a los 53 años de edad. Había nacido en la localidad de Lincoln, provincia de Buenos Aires, iniciando en Mendoza su actividad docente. Gran parte de su vida la dedicó para compartir la atención de su hogar con los quehaceres de la escuela. En ambas tareas volcó todo su entusiasmo cumpliendo sus obligaciones de madre y maestra con profundo cariño.

Sra. Ilse Fernández de Maggi

Ultimamente desempeñaba su actividad docente en la escuela nacional Nº 58, de La Primavera, Maipú.

**Escuela "María Celsa Basaure de Martínez".** — El Club de Madres de esta escuela comunicó que con la colaboración de los padres de los alumnos, ha realizado los trabajos de conexión del agua corriente, resolviendo así un grave problema que afectaba al establecimiento.

**Casa del Maestro.** — El sábado, a las 11.30, en el salón de actos de la Casa del Maestro, disertará la profesora Antonia Luz Alcover, sobre el tema "9 de Julio".

Han sido invitados a la conferencia todos los docentes mendocinos en los niveles elemental y medio.

**Suplencia en enseñanza primaria.** — En la escuela Nº 255 "Batalla de Maipú", de Palmira, se ofrecerá hoy a las 13 un remplazo de maestra jardinera, entre las docentes de la especialidad o con experiencia en jardines de infantes.

**Escuela Nº 325 "Simón Chávez".** Este establecimiento educacional de El Vergel, Lavalle, ofrecerá un remplazo hoy a las 13.

**SUTE.** — Para el viernes a las 18.30 se ha convocado al personal no docente —celadores y partidas de limpieza—, de todos los niveles, comunes, municipales y privadas de Capital, Guaymallén, Las Heras y Godoy Cruz. La reunión se hará en Godoy Cruz 310.

Por su parte, al personal no docente de Luján se ha citado para hoy a las 18.30 en la escuela "Emilio Jofré".

**Remplazo.** — En la escuela Nº 115, "Miguel Angel Ramponi", de Pedro Molina, Guaymallén, se ofrecerá un remplazo hoy a las 8.30, de enseñanza común, con 22.54 puntos.

**Reunión en La Dormida.**— La inspectora técnica de Santa Rosa y La Paz, ha citado al personal directivo de su jurisdicción para mañana, a las 10.30, en la escuela "Ventura Segura", de La Dormida. Deben llevar el sello de la escuela.

**Remplazo.**— En la escuela Nº 54 "Juan Martínez de Rosas", de Godoy Cruz, se ofrecerá hoy, a las 13.30, una supiencia de enseñanza común, con 16,202 puntos.

**S.U.T.E.**— Esta entidad gremial ha invitado a los docentes a la charla sobre "Técnicas de estudio dirigido", que se dará mañana, a las 10, en Godoy Cruz 310. Durante la reunión será presentado un trabajo técnico pedagógico realizado por docentes de la escuela "Rafael Obligado".

# Congreso de Historia Argentina

"Acontecimientos militares en jurisdicción de Mendoza, durante la presidencia del doctor Nicolás Avellaneda", será el contenido de la investigación que expondrá el profesor Nicolás Bustos Dávila, miembro de la Junta de Estudios Históricos de Mendoza, durante las sesiones deliberativas del Tercer Congreso de Historia Argentina y Regional.

La reunión que congregará a historiadores del país, tendrá por escenario la Caja de Lotería de Santa Fe y la Biblioteca Popular de Paraná. La apertura está prevista para hoy y el cierre el sábado.

CRONICA POLICIAL

Armando Aníbal Videla

# Capturaron a un ladrón pedido por la Justicia

Efectivos de la Brigada de Investigaciones de la Unidad Regional Primera lograron arrestar a un delincuente que se mantenía prófugo y a 14 chilenos, 3 de los cuales permanecen detenidos por permanencia ilegal en el país.

El allanamiento se llevó a cabo en un inmueble de Videla Castillo 2627, ciudad, al cobrar conocimiento la policía —dice el comunicado— que "allí se reunían personas de dudosa moralidad".

Así pudo ser arrestado Armando Aníbal Videla, de 23 años, sin domicilio fijo, a quién la policía sindica como miembro de la banda del extinto José Antonio Nievas, muerto a tiros hace corto tiempo. Videla tenía la captura pedida por el juez federal en Mendoza por los delitos de tenencia, acopia y uso de material y armas de guerra. Anteriormente ha sido procesado por robos reiterados y rufianismo.

# Sufren heridas dos obreros en Guaymallén

Quedaron internados en el hospital Español dos obreros que sufrieron lesiones mientras trabajaban en la construcción de un tramo de la avenida de acceso Este, en Guaymallén. Se trata de Vicente Bernal, domiciliado en Luzuriaga 925, del departamento mencionado, y Agustín Elio Villegas, con vivienda en Boulogne Sur Mer y Callejón Palacios, en Las Heras.

La información suministrada por el Departamento de Relaciones Policiales, añade que ambos sufrieron las lesiones cuando bajaban una máquina de un camión. Bernal resultó con traumatismo de pelvis y Villegas traumatismo en una pierna.

# Robaron el auto de un locutor y gremialista

El Departamento de Relaciones Policiales informó que fueron detenidas dos personas en averiguación del hurto del automóvil de Nicolás Segovia, locutor de LV10 Radio de Cuyo e integrante del secretariado nacional de la Sociedad Argentina de Locutores. Los detenidos han sino identificados, según la misma fuente, como Mario Antonio Novelle, domiciliado transitoriamente en el hotel Carollo, y Natalia Trancaow Ikaow, italiana, también alojada en el mencionado hotel y con domicilio fijo en la Capital Federal.

Este hecho movilizó en la tarde de ayer al Cuerpo Motorizado cuando se recibió una denuncia que señalaba "que el ladrón del Fiat 1.500 de Segovia estaba en el hotel Carollo". En efecto, allí se arrestó a la pareja. Lo extraño es que ambos estaban a 50 metros del lugar en donde habría sido sustraído el coche, frente al local de la CGT. El auto fue hallado en San Martín y San Lorenzo.

Una versión indicaba "que Segovia le había facilitado el vehículo a Novelle y que incluso cambió un cheque para que aquél le pusiera nafta" y que por causas no reveladas, Novelle no volvió a devolverlo. Incluso, se dijo que el locutor había recibido un mensaje en la radio que afirmaba literalmente: "No usamos el auto" y más abajo, la sigla de la organización extremista declarada ilegal. También trascendió que en el auto se halló otro panfleto o leyenda de similares características. La policía trata de aclarar debidamente el caso.

# Indultos y rebajas de penas otorgó el Poder Ejecutivo

Indultos y rebajas de penas, fueron concedidos por la Intervención Federal en beneficio de internos de la Penitenciaria Provincial y de la Cárcel de Encausados de San Rafael.

La medida se adoptó "en unión a los festejos de un nuevo aniversario de la independencia nacional", según se informó. En los considerandos del decreto número 863, por el que se otorgan las reducciones de condena e indultos, se expresa que "el Poder Ejecutivo entiende de que el hacer uso de las facultad constitucional de disponer indultos, conmutaciones y rebajas de penas, lo anima el propósito de que su ejercicio conthribuya a la rehabilitación del interno en procura de un reintegro a la sociedad y como estímulo para el resto de la población penal".

La nómina es la siguiente: Indultos de la pena accesoria del artículo 52 a José Lindor Ríos, José Santos Bordón, Victorino Alfredo Gelvez, Manuel Antonio Bulacio Osores, Pedro Sergio Godoy Mestre, Roberto Antonio Quiroga Peralta, Santos Manuel Funes Nery y Guillermo Walter Montalvo Morales.

Conmutaciones de prisión perpetua por 25 años: María Antonia Paredes Chávez, Ramón Eulogio Rodríguez y Juan Carlos Giménez Quiroga.

Rebajas en tres años: José Blasco Figueroa, Jesús Duverlín Fernández Herrera y Tomás Domingo Silo Zapata Ortiz.

En dos años: Mario Jorge Moreno Salas, Jorge Raúl Suárez Fuenzalida, José Roque Sandoval Zapata, Teresa Thelma Angela Olguín Olivera, Enrique Oviedo Luján y Segundo Regino Hernández.

Un año y seis meses: Oscar Armando Aguirre Morales y Miguel Antonio Albarracín.

Un año: Eva Rosa Ortega, Orlando Santiago Ferreyra, José Valentín Gallardo, Antonio Raimondo Domínguez, Petrona del Carmen Benegas, María Balido Díaz, Federico Briessen, Andrés Cisternas Espez, Cipriano Gauna, Juan Carlos Altamirano, Héctor Antonio Cruz Barrionuevo, Francisco Carmona Barranco, Nicolás Marcos González, Martín Gregorio Muñoz, Mario Jorge Gutiérrez Villegas, Manuel Martiniano Santibáñez, Saturnino Ortiz Freites, Modesto Muñoz Ludueña, Andrés Freites, Rubén Terraza, Oscar Cubillos Cubillos, Cristóbal Joaquín Ochoa Celedón, Santos Pedro Olmedo, Héctor Cabeza Romero, Manuel Toledano Sandoval, Carlos Francisco Castro Palavecino, Juan Carlos Ceballos Lúquez, José Eduardo Sosa Domínguez, Rodolfo Carlos Ahumada, Damián del Carmen González Campos, Alfredo Gerónimo Silva Ferreyra, Antonio César Ferreyra y Mario Ardito Videla.

En seis meses: José Luis Fernández Cortínez, Antolín Anabalón Villablanca, Oscar Sixto Daicolmo, Oscar Artemio del Greco Elías, Lorenzo Canales Sánchez, Daniel Segundo Sabe León, Dora Hilda Bazán Rinaldi de Merino y Mauricio Antonio Arias Leyes.

En dos meses y 27 días: Armando Lobos Oros.

# La víctima de Luján había sido golpeada

## Habrían utilizado 2 armas para ultimarla. No fue identificada

Las pericias forenses establecieron que el hombre que fue asesinado a balazos en un arroyo seco del distrito Blanco Encalada, en Luján, había sido golpeado previamente con un objeto duro —aparentemente un palo— en la cabeza. También presentaba una hematoma en un ojo. Mientras tanto continúan sin éxito las diligencias tendientes a identificar a la víctima. Trascendió que ninguna persona ha concurrido al Cuerpo Médico Forense y Criminalístico a esos fines.

El cadáver fue descubierto en las primeras horas de la tarde del domingo último por personas que paseaban por la zona. En principio se creyó —de acuerdo al diámetro de los orificios— que los proyectiles que provocaron la muerte del desconocido habían sido disparados con un revólver calibre 38, pero se dijo luego que los que hicieron impacto en un dedo de la mano derecha, en el tórax y en la cadera, pertenecían a un revólver 32 corto y el de la cabeza —el tiro de gracia— a un 22. Sin embargo, esta variante pericial no fue confirmada, por lo cual tampoco se sabe con certeza si fueron dos las personas que le dispararon.

El muerto —tenía entre 25 y 28 años— vestía ropa sport de buena calidad, industria chilena, excepto un calzoncillo blanco y negro comprado en sastrerías "Modart". Incluso los zapatos mocasines que llevaba son de excelente confección.

Estas circunstancias y el hecho de que en los archivos de la Policía de Mendoza no registre la identidad de la víctima hacen suponer que se trataría de un foráneo y probablemente chileno. Para establecer la identidad se obtuvieron del cadáver huellas dactilares de pies y manos y se enviaron a distintas provincias y especialmente al país trasandino.

# Robaron cable durante atraco a una familia

Mediante amenazas a una familia cuatro individuos lograron robar tres mil metros de cable utilizado para el tendido eléctrico, que se encontraba en un depósito de Colonia Bombal, en Maipú. La denuncia de este hecho la formuló en el destacamento de Rodeo del Medio, la señora Carmen Yolanda Carletti, residente en la zona.

De acuerdo a la versión suministrada por la policía, cuatro individuos se presentaron en el domicilio indicado y amenazaron a toda la familia con armas de fuego. Luego obligaron a un hijo de la mencionada mujer a que los acompañara hasta un depósito de materiales para la construcción que la familia Carletti —se añade— posee en el distrito Colonia Bombal.

Una vez en ese lugar, los maleantes se apoderaron de 3 mil metros de cable, que cargaron en un automóvil y huyeron rápidamente.

### Robo en un bar

El señor Julio Castillo, residente en calle Boulogne Sur Mer, de ciudad, denunció en la seccional Quinta que desconocidos robaron diversos elementos de su negocio por un valor de 50 mil pesos.

El señor Castillo posee un carrito bar en avenida de Circunvalación, en el parque San Martín, en el que penetraron desconocidos luego de realizar un boquete en el techo. Se apoderaron de una máquina de calcular, otra registradora, un equipo amplificador y gran cantidad de mercadería por el valor señalado.

# A 11 personas bloqueadas en Malargüe rescató Gendarmería

## *Gran acumulación de nieve y caminos cerrados*

En horas del mediodía de ayer, una patrulla de Gendarmería Nacional, con asiento en el Escuadrón 29 "Malargüe" del departamento homónimo, logró rescatar a un grupo de 11 personas que se encontraban aisladas por la nieve en el campamento minero de "Cañada Ancha", ubicado sobre el camino a Los Molles, frente al puesto conocido con el nombre de "Mulero".

Se trata de trabajadores mineros que se habían radicado en el citado campamento y cumplían tareas en una mina de la que se extrae mineral de yeso existente en el lugar. Entre las personas rescatadas por los efectivos de Gendarmería, figuran una mujer en avanzado estado de gravidez y dos niños.

### Fuerte temporal

La zona de "Cañada Ancha", al igual que un extenso sector cordillerano de Malargüe, soporta desde hace unos cuatro días, una intensa nevada. La acumulación de nieve superaba los dos metros de altura en el campamento minero y los pronósticos indicaban que la precipitación iba a continuar.

Se perdieron entonces las esperanzas de que los mineros bloqueados pudieran ser evacuados por los medios normales. De inmediato se solicitó la ayuda de Gendarmería Nacional, que destacó una patrulla. Esta se dirigió al yacimiento minero, utilizando un vehículo "snow-track", adecuado para movilizarse sobre la gruesa capa de nieve que cubre la zona. Los efectivos del Escuadrón 29 lograron rescatar rápidamente a las personas aisladas, las que fueron trasladadas a la villa de Malargüe, en buen estado de salud.

El temporal también se hizo sentir en la citada villa cabecera, donde se registró precipitación de nieve, con presencia de fuerte viento, en la tarde del martes último y mañana de ayer. También hubo llovizna intermitente. El tiempo permanece inestable, con cielo cubierto, pero con tendencia a mejorar.

La Dirección Malargüe, de la Dirección Provincial de Vialidad, informó a LOS ANDES que el camino a Los Molles está intransitable como consecuencia de la gran acumulación de nieve que se registra frente a su campamento de Los Molles. La presencia de nieve se extiende hacia la ruta 40, hasta el río Salado, donde la acumulación llega a los 30 centímetros. Se indicó que se estaba a la espera de que mejoraran las condiciones del tiempo en el sector para enviar las máquinas a despejar la ruta.

También está intransitable el camino que lleva al Paso del Pehuenche. En esa ruta se registran en parte, acumulaciones de nieve que superan el metro cincuenta. El camino está cortado en varios tramos por la acción de los fuertes temporales de agua y nieve que ha soportado en los últimos días la zona cordillerana.

Está cerrado además al tránsito, el camino que lleva a la mina La Valenciana. En cambio, permanecen transitables los que llevan a Agua del Toro y a La Escondida. Con precaución debe transitarse por la ruta 40, a la altura de El Chihuido, donde equipos de Vialidad Nacional trabajan para retirar de la ruta la escarcha helada, que hace sumamente peligroso el paso de los vehículos por esa cuesta.

En la Seccional 24ª de la policía de Malargüe, se informó que se desconocía sobre la existencia de personas bloqueadas por las nevadas, aunque no se desestimó la posibilidad de que se produjeran algunos casos, debido a la gran cantidad de nieve caída, sobre todo en la zona de Los Molles.

### En Las Cuevas

Permanece cerrado al tránsito de vehículos y trenes el túnel internacional. Las nevadas que bloquearon las zonas de Las Cuevas, y Portillo-Caracoles, en Chile, impiden la utilización del paso submontano. Sin embargo los trabajos de limpieza de la ruta internacional en el sector argentino se realizan y ayer se podía llegar, aunque con suma precaución, y el uso de cadenas en los vehículos, hasta Las Cuevas. En cambio en el sector chileno el bloqueo es aún total.

Ayer la zona de alta cordillera registró cielo cubierto, y hubo nevadas débiles. En el Cristo Redentor el viento sopló con ráfagas superiores a los 100 kilómetros por hora. En Puente del Inca llovizno en horas de la tarde de ayer. Se anotaron en Las Cuevas y en Inca, temperaturas muy bajas.

# Necrología

**Carlos Pompeyo Azcárate.**— A los 65 años falleció en esta capital el señor Carlos Pompeyo Azcárate, miembro de una familia de militancia cristiana que desempeñó en el ámbito de la administración pública nacional y provincial, intensa e inteligente labor que comenzó en 1928 en la Dirección General de Escuelas. Cuatro años más tarde ingresó en la Dirección Nacional de Industrias, donde llevó a cabo importantes gestiones. En 1936 se incorporó a la Dirección de Impuestos Internos, donde por su lealtad y dedicación al trabajo ocupó relevantes cargos hasta alcanzar en 1947 el de inspector general. Un año después fue designado por el Ministerio de Hacienda de la Nación interventor comisionado en el establecimiento Hiram Walker, de Bella Vista, provincia de Buenos Aires. De regreso en Mendoza, en 1950, fue designado jefe de la Zona Alcoholera, cargo que ocupó durante seis años, hasta que recibe el nombramiento de supervisor general en la Dirección General Impositiva, obteniendo posteriormente el ascenso a segundo jefe de la agencia Mendoza. En 1970 se lo distingue con el cargo de asesor de primera en la misma repartición, que desempeñó con la eficiencia y responsabilidad que distinguieron todos sus actos hasta el 13 de setiembre de 1972, en que decidió resignar otros funciones para retirarse de la actuación pública. En oportunidad del sepelio de sus restos, se renovaron las expresiones de pesar provocadas por su fallecimiento.

ARCO
R.E. de SAN MARTIN 1957
TEL. 252932 - MENDOZA

MAGIO

OFERTAS FIN DE SEMANA

| | |
|---|---|
| QUESO CUARTIROLO<br>Cremoso y sostenido, el Kg. | $ 33 |
| QUESO RAYAR<br>Reggiano y Sardo duro | $ 58 |
| QUESO FUNDIDO<br>Pieza de 1 Kg. | $ 33 |
| ANCHOA<br>En sal, lata 1½ Kg. | $ 23 |
| MANTECA PASTEURIZADA<br>Suelta, 1ra. calidad | $ 46 |
| SALAME Y SALAMINES<br>Picado fino | $ 32 |
| TOMATE TRITURADO<br>Botella 1 Kg., c/envase | $ 13 |
| s/envase | $ 11 |
| MORTADELA CILINDRO<br>Trozada o por pieza | $ 18 |

HORARIO 8.30 a 12.30 - 15.30 a 19.30
JUEVES, VIERNES y SABADO TODO EL DIA

10/7|F|75056|10/7


# Programa de Radios y TV

Ofrecemos a continuación los programas de acuerdo con el detalle que nos han suministrado las respectivas radios y teleemisoras.

con GARGANTINI

### Canal 7 - Mendoza

10.45 Carta de ajuste, con música selecta.
10.55 Santoral.
11.00 El Pájaro Loco.
11.30 Perdidos en el espacio.
12.20 Actualidades.
12.35 Magila Gorila.
12.55 Ecos.
13.00 Noticiero 7 (1ª edición).
13.35 Matinee.
15.00 Micros Lamela
15.05 Siesta.
17.00 Ayer fue mentira.
17.30 Buenas tardes, mucho gusto.
19.00 El Correcaminos
19.25 Micros Lamela.
19.30 El show de Bugs Bunny.
20.00 Folklorísimo.
20.30 Misión imposible.
21.05 Ecos.
21.30 Noticiero 7 (2ª edición).
22.00 Los novatos.
23.00 El toque satánico.
23.30 Crisis mundial.
0.30 Palabras para recordar - Secret. Medios Comunic.

### Canal 9 - Mendoza

11.— Telescuela técnica
11.30 Maverick
12.30 Noticiero
13.30 La hora de Andrés.
14.30 Cine para la familia
16.00 Otra vez ayer
16.30 Veo Veo
17.00 Este es mi mundo.
17.30 Angel del espacio.
18.00 Valle de Pasiones
19.00 Ben Casey
20.00 Alguien por quien vivir
21.00 Noticiero
21.30 El gran chaparral
22.30 La noche de los grandes
24.00 Los comandos de Garrison

### LRA 6 y LRA 34 Radio Nacional Mendoza

6.35 Efemérides argentinas
6.40 Por los senderos de la patria

en la mesa

7.30 Historia de los parlamentos
7.45 Orquestas típicas
8.05 Notas y música para usted
9.00 Cadena de la alimentación (LRA Bs. As.)
9.05 Variedades musicales
9.30 Boletín cultural
9.35 Variedades musicales
10.05 Liceo Agrícola y Enológico Domingo F. Sarmiento.
10.15 Estampa ciudadana
10.30 Desde Europa con melodías (RTA)
11.05 Radioteatro unitario: El negocio de Dick Dreux
11.35 Perspectiva internacional (UNU)
11.40 Danzas y cantares nativos
12.00 Concierto de mediodía
13.00 Informativo (LRA Bs. As.)
13.15 Pequeñas joyas de la música
13.30 Boletín Gobierno de Mendoza
13.35 Música para todos
14.05 Folklore en Nacional
15.05 Selección típica
15.30 Periódico oral docente
15.45 Mundo infantil
16.05 El libro leído para usted
16.20 Concierto de la tarde
17.15 Nuestras danzas
17.30 Radio Suecia
17.45 América su música y su canto
18.05 Tango y folklore
18.30 Boletín cultural
19.35 Punto seguido
19.30 Servicio social internacional
19.35 Melodías
20.05 Solistas y conjuntos argentinos
20.30 Escuela Superior de Música (UNC)
21.00 Informativo (LRA Bs. As.)
21.15 Ballet
21.30 Sra. Lila de Ayles poesías de J. de Ibarbourou.
21.35 Música de cámara
22.05 Concierto nocturno
23.05 Simplemente para recordar
23.40 Oraciones siglo veinte
24.00 Exigencia
1.00 Voces de la patria grande
2.00 Cierre de la transmisión

todos de acuerdo

# Hechos y Cifras

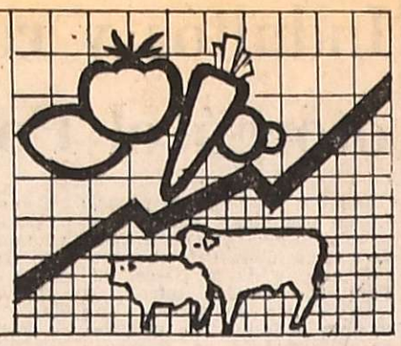

## La horticultura reclama una política realista

*Una reciente reunión realizada en la Subsecretaría de Agricultura y Ganadería de cuya área depende el Comité Hortícola, ha permitido reactualizar una serie de problemas que afronta cíclicamente la horticultura y otros renglones de la producción agraria.*

*Según surge del informe oficial, el análisis de la situación del sector permite vislumbrar un panorama bastante sombrío para los horticultores de la provincia. El propio subsecretario de Agricultura y Ganadería, ingeniero Carlos Fischer, admitió que la situación de los productos hortícolas es incierta y raya a veces —dijo— en lo desesperante.*

La diversidad de problemas que afrontan los productores agrarios de Mendoza se ha planteado en numerosas oportunidades. En casi todas ellas se ha subrayado la necesidad de adoptar medidas realistas que salvaguarden los intereses del productor y preserven el destino de la producción como medio indispensable para promover la expansión del sector. Sin embargo, casi sistemáticamente esto no ha pasado de ser una aspiración y sólo se han tomado medidas coyunturales que no han alcanzado para resolver los problemas de fondo del agro mendocino. Ya el pasado año, se advirtió que las medidas aisladas no son suficientes para superar el virtual estancamiento de la agricultura provincial. Ello porque las decisiones que se adoptan van siempre a la zaga de las dificultades que se presentan y fundamentalmente porque las especiales características de los cultivos requieren la fijación de una política con la debida antelación.

### Incierta situación de los productores

Los resultados de esta sexta reunión del Comité Hortícola no pueden ser más inquietantes. Porque de los temas tratados y la exposición de los distintos componentes del organismo, surge con claridad la incierta situación que afrontan los productores y las perspectivas de enfrentarse con una nueva crisis.

La consideración del estudio de los costos de producción para este año ya tropezó con un obstáculo: "que no existen los elementos necesarios para arribar a los valores que se persiguen".

En cuanto al costo del cultivo del tomate se convino que se realizaría en enero próximo. Mientras, se discutirán los valores físicos de cada cultivo para después remplazarlos por las cifras numéricas que correspondan. En tanto se hace esto, se exhorta a "estrechar filas entre productores, industriales y gobierno para implementar soluciones, si no totales, al menos paliativos que induzcan a los productores agrarios a seguir cultivando el suelo".

Pero lo grave de toda esta cuestión, es que no se realicen gestiones conjuntas entre el gobierno y el sector privado para obtener con debida anticipación soluciones que permitan transformar las inciertas perspectivas que se vislumbran para este ciclo agrícola. Por un lado el Departamento de Irrigación dispuso un incremento de las tasas de derecho de regadío que oscila entre el 100 y 120 por ciento. A eso deben agregarse los mayores costos para efectuar plantaciones derivados de desmesurados aumentos en el precio de los insumos. Los fertilizantes, semillas, almácigos, herramientas, jornales y maquinarias, anotan un alza considerable que indudablemente gravitará en los costos de producción y que consecuentemente colocarán al productor en un difícil trance.

A esta suma de adversidades que pueden gravitar efectivamente en una sensible disminución de las plantaciones de ajos, cebollas, tomates, etc., debe añadirse la significativa incidencia de los ajustes en las tasas de interés para los créditos destinados al agro. Conforme a las nuevas disposiciones del Banco Central es evidente que será difícil conciliar la efectividad de los préstamos con su amortización y los beneficios que de ellos se devengarán. Hay que tener en cuenta que las nuevas tasas aplicadas por el Banco Central anotan un incremento aproximado al 50 por ciento en el costo de la financiación. Esto, indudablemente significará que la mayoría de los productores, para hacer sus inversiones cultivares, estarán imposibilitados de recurrir al crédito y en consecuencia que ante esta alternativa se decidirán por no cultivar. Entonces, el resultado final no podrá ser más negativo. Una sensible disminución de la producción provocará, en el mejor de los casos, una absorción total en el mercado interno pero no permitirá cumplir con operaciones concretadas o gestionadas con importantes centros de consumo externo. En otros términos significará la imposibilidad de abastecer los mercados externos y con ello restar el ingreso de divisas, tan necesarias para el país, especialmente en las actuales circunstancias.

La experiencia del último ciclo agrícola debe recogerse como modelo de lo que puede suceder en el futuro con algunos agravantes como los que se han expuesto.

En consecuencia es necesaria una efectiva gestión conjunta del sector productor y del gobierno para lograr la implementación de una política que dé adecuada solución a la diversidad de problemas que enfrenta el agro mendocino, creándose también incentivos reales para incrementar la producción.

El pozo en el asfalto, situado en el camino a El Challao, que es una amenaza para los automovilistas en una ruta muy transitada.

## Un bache que puede llegar a ser causa de accidentes

Un bache cercano a la banquina, en una ruta de dos manos, de tránsito rápido, puede ser la causa de un lamentable accidente de tránsito. Es fundamental que en los carriles donde los vehículos circulan en ambas direcciones, exista una sólida y ancha banquina, que permita, ante una emergencia, que un rodado pueda salir de la carpeta asfáltica. Esto último puede producir por un desperfecto o por que el conductor encuentre imposibilitado su desplazamiento por otros automóviles.

De ahí la importancia de dejar una cantidad de terreno al lado de los caminos, como "vía de escape". En la ruta que conduce a El Challao, densamente transitada en los fines de semana y en los feriados, tal previsión se cumple en algunos tramos sólo a medias. Y también, para aumentar el riesgo, poco más allá del puente, a unos 80 metros, un gran bache nace en la banquina y toma parte del asfalto.

Es frecuente ver a los automovilistas sortear ese imprevisto espectáculo. Para ello deben, en algunos casos, llegar con sus coches casi hasta la mano contraria. Quienes circulan por la otra vía tienen, a su vez, que esquivarlos. Hasta ahora afortunadamente no se ha dado el caso de que un conductor eluda ese bache justo en el momento en que está siendo pasado por otro rodado. Si eso llega a suceder, casi con seguridad se produciría un accidente.

Cabe señalar que ese pozo se encuentra en el lugar indicado desde hace casi un año, sin que los encargados de la conservación de ese camino hayan advertido su presencia, pese a lo considerable de sus dimensiones.

Cuando se produzca algún choque en ese lugar originado por el bache, habrá que recordar que podía haberse evitado.

## Nueva comisión de UCIM saludó al interventor

Realizaron una visita para saludar al interventor federal en la provincia, doctor Luis María Rodríguez, los integrantes de la nueva comisión directiva de la Unión Comercial e Industrial, encabezados por su titular, señor Jorge Aregall Alvarez, a quien acompañaban los vicepresidentes 1º y 2º de la institución, señores Julio César Bac y Raúl Mailán Salgado y otros miembros. Fueron recibidos por el doctor Rodríguez en su despacho oficial de la casa de gobierno.

Durante la entrevista —se informó— fueron analizados diversos tópicos de actualidad, como también la situación económica y social del país y de la provincia. Los representantes de UCIM —se señaló— ofrecieron su colaboración a las autoridades provinciales para cooperar en aquellos temas y asuntos del área específica del empresariado.

## Congratulan a las asistentes sociales

Con motivo de celebrarse el 2 del corriente el Día de la Asistente Social, el secretario general de la Intervención, doctor Benjamín Silvano Rodríguez, envió una nota al titular del Círculo de Asistentes Sociales, señor Luis Antonio Lombardo.

Expresa el "beneplácito del gobierno por la actitud asumida de festejar el acontecimiento trabajando, en estos momentos en que la Patria necesita —dice— más que nunca del trabajo fecundo de todos. Actitudes como la vuestra denotan un sentimiento patriótico destacable y constituyen un verdadero ejemplo de virtudes cívicas".

## Publicaciones

**La salud. Información y Orientación.** — Está en circulación el primer número de revista, publicada por la oficina de Relaciones de Ejército del Hospital Militar Mendoza.

Su temario central es la gestación, bajo el lema "la salud integral de la madre durante el embarazo es el primer acto de amor hacia su hijo". Tiene por finalidad proporcionar a toda la familia militar ciertos conocimentos asequibles con la intención de formar un adecuado concepto de lo que significa la educación para la salud.

La totalidad de los temas han sido desarrollados con un lenguaje sencillo y claro, por un núcleo de profesionales que prestan servicio en aquel nosocomio. Tratan sobre control prenatal; embarazo y salud dental; embarazo y control odontológico, embarazo y cardiología; alimentación de la embarazada; comentarios útiles para los puerperas; higiene medicamentos; incompatibilidad sanguínea matrimonial; embarazo y cigarrillo; anticonceptivo orales; plan de vacunación de las embarazadas; consideraciones útiles sobre el parto; embarazo y laboratorio; embarazo y cirugía.

# Zona Este

## San Martín

## Comenzaron en Palmira trabajos de la red cloacal

**PALMIRA** — Una etapa fundamental en el progreso de esta ciudad se cumplió el martes último cuando el comisionado municipal del departamento, Antonio Spano, ordenó la iniciación de los trabajos para la construcción de la red cloacal. El acto se cumplió en la intersección de las calles Las Heras e Italia y contó con la presencia de los secretarios de Hacienda y Administración Abelardo Jurado; de Obras y Servicios Públicos, ingeniero Eduardo Frigerio y director de Cultura y Acción Social, Julio Chade. En representación de Obras Sanitarias de la Nación asistió el jefe de la delegación regional, ingeniero Jaime Icart. La obra que significa un adelanto prioritario para esta ciudad de más de 20.000 habitantes, es ejecutada por la municipalidad con el aporte de los frentistas y comprende a todo el radio de Palmira con un total de 3.485 bocas de registro, a un costo que supera los dos mil millones de pesos moneda nacional.

En el tendido habrán de ocuparse más de 40 kilómetros de cañerías de 15 centímetros de diámetro, 2.370 metros de 20,900 de 25 y 160 metros de 30 centímetros. Esta es la primera etapa del plan que luego habrá de continuar con la construcción de una estación de bombeo para el líquido que será llevado hasta la planta potabilizadora de San Martín, obra que ya está prevista en el presupuesto de Obras Sanitarias.

Por gestiones realizadas por el comisionado Spano, se consiguió un préstamo de 1.400 millones de pesos ante la Caja Nacional de Ahorro y Seguro, que permitirá en parte financiar una obra de esta envergadura. También Obras Sanitarias ha cooperado en forma amplia aportando el apoyo técnico que era necesario".

### Operativo "ripio"

**PALMIRA.** — Con adhesión unánime del vecindario de la calle Javier Molina se cumplió el "operativo ripio". Una iniciativa que surgió de los vecinos de esa arteria y la municipalidad tendiente a obtener el material para completar el entrepiso de las veredas de esa calle desde el carril nacional hasta plaza España, totalizando cinco cuadras. En las primeras horas de la mañana un desusado movimiento de camiones que volcaban cientos de metros cúbicos de ripio dio la pauta de que la tarea asociada estaba en marcha. El comisionado municipal, Antonio Spano, en persona, dirigió el "operativo" en el que participaron los camiones de la comuna y de la zona Este de Vialidad Provincial. En total 8 vehículos que transportaron durante toda la jornada más de 60 camionadas de material.

Los vecinos propietarios de los inmuebles aportarán la necesaria dotación de portland y mano de obra. De esta manera se logra hacer realidad una reiterada aspiración de los vecinos en el sentido de que todos los frentes dispongan de veredas con infraestructura de material. Luego vendrá el embaldosado en una etapa posterior.

Comuna y pueblo en estrecha colaboración y el apoyo destacable de Vialidad Provincial han hecho posible esta jornada de fecundo trabajo que habrá de continuarse —dijo Antonio Spano— en otras barriadas de esta ciudad. Lo importante es que muchos vecinos han tomado conciencia de que actuando en forma mancomunada, con precisas finalidades de bien común, lograremos dar solución a problemas y aspiraciones".

## Actos en honor a la Virgen del Carmen

**SAN MARTIN.** - En Ingeniero Giagnoni se realizaran actos en honor a Nuestra Señora del Carmen. Los organiza la agrupación juvenil de la Capilla del Carmen de ese distrito. El programa se iniciará a partir de las 9.30 del domingo con el izamiento de la bandera, misa en acción de gracias, procesión en la plaza y feria de platos.

## *La Dormida*

Uno de los ejemplares de la avenida Remo Falciani

## Erradicación de árboles

**LA DORMIDA.** — Personal municipal procede a la erradicación de viejos ejemplares forestales en la avenida Remo Falciani, ex ruta 7.

La obra tiene como fin realizar una adecuada reforestación con olmos bola y moras híbridas, que mejoren el aspecto urbanístico y también con el propósito de eliminar estos enormes ejemplares de carolinos, eucaliptus y plátanos, para la instalación de la nueva red de alumbrado público proyectado para el distrito.

## *Junín*

## Profesionales

**Médico. JUNIN.** — De la Universidad Nacional de Córdoba egresó con el título de médico cirujano el señor Eloy Carlos Redondo.

Eloy Redondo

El profesional realizó los estudios primarios en la escuela "Blanco Encalada" de este departamento y los secundarios en el Liceo General Espejo.

El médico Redondo —que ejercerá su profesión en la ciudad de Junín— realizó dos años y medio de práctica en el servicio de cirugía del hospital de urgencia "Doctor Mirizzi".

# San Rafael

## Escuela "Elida de Pessano"

**SAN RAFAEL.** — Alumnos de la escuela "Elida de Pessano" que funciona en dependencias del Asilo Las Mercedes de esta ciudad realizaron un paseo por la ciudad con visitas a la sucursal del diario LOS ANDES y al museo de Historia Natural dependiente de la Municipalidad de San Rafael.

Durante su paso por el citado Museo fueron atendidos por su director, licenciado Humberto Lagiglia, quien dio una detallada información de cuanto posee ese establecimiento. Este paseo fue cumplido a fin de acrecentar la fijación de los temas dados por los docentes en historia. Acompañaron a los alumnos las maestras Mirta de Vélez y Estela Altamiranda.

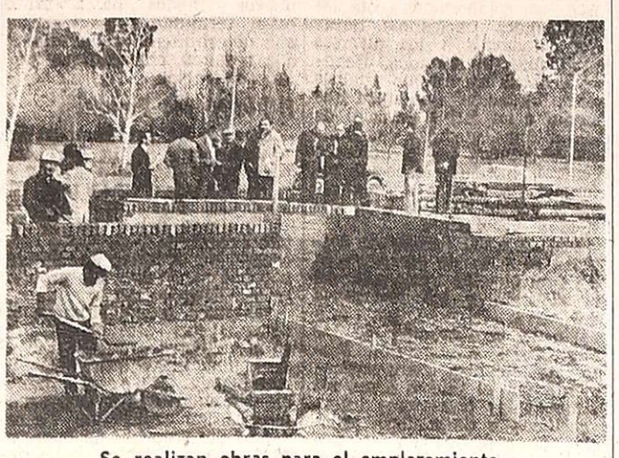

Se realizan obras para el emplazamiento.

## El monumento a don Hipólito Yrigoyen

**SAN RAFAEL.** — Dirigentes del Comité Departamental de la Unión Cívica Radical informaron sobre el monumento al ex presidente, Hipólito Yrigoyen, que habrá de ser inaugurado en el parque que lleva su nombre, el 13 del corriente.

En el lugar donde se está emplazando el monumento, el titular del comité departamental, señor Héctor Salvador Marín, acompañado por otros dirigentes que han participado en las distintas comisiones que trabajaron para concretar la obra, dieron detalles de los trabajos cuyo costo ha sido estimado en el orden de los 15 millones de pesos viejos.

El monumento está ubicado enfrente del prado vendimial y próximo al monumento al Gaucho. Allí se ha construido una plataforma de 250 metros cubiertos, elevada a 1.50 metros sobre el nivel del piso a la que se llega por una escalera ubicada en uno de los extremos. En otra plataforma va colocado el pedestal que tendrá una altura de 1.50 y sobre éste el busto en bronce de un metro de altura del ex presidente.

El busto es obra de los artistas sanrafaelinos Grilli y Calle, mientras que el proyecto y dirección de la obra del monumento está a cargo de los arquitectos Fernando Rigattieri y José María Tonidandel.

El presidente del Comité Departamental, señor Marín destacó que más que una obra de carácter partidista, será arquitectónica y contribuirá a embellecer ese paseo y será también de beneficio para la población ya que permitirá se realicen en el lugar concentraciones cívicas y actos culturales, ya que la amplitud del lugar y la extensa plataforma permite una excelente visibilidad.

Se destacó asimismo que será el primer monumento que se levanta en la provincia, al ex presidente Yrigoyen y uno de los más importantes en el país de ese tipo.

La obra ya está prácticamente terminada, mientras se trabaja en los detalles finales. El busto está construido como así los dos mástiles que se ubicarán a los costados del mismo. En su realización han colaborado afiliados, dirigentes del radicalismo, como diversas entidades públicas y firmas comerciales del medio. Asimismo, ha prestado colaboración, la Municipalidad de San Rafael, especialmente en el acopio de tierra y materiales.

El domingo habrá de realizarse la inauguración del monumento con un acto que será presidido por el doctor Ricardo Balbín. Se anuncia también la presencia del doctor Raúl Alfonsín; los doctores Naim, dirigente de Buenos Aires, Arraya, de Córdoba; el doctor Leopoldo Suárez y las autoridades del Comité Provincia, encabezados por su titular, doctor Alberto Day y otros dirigentes de varias provincias que han sido invitados.

El acto de inauguración se realizará a las 11, oportunidad en que hablará el presidente del Comité Departamental, señor Marín, para hacer entrega del monumento; luego hablará el comisionado municipal, señor Chafí Félix y finalmente lo hará el doctor Balbín.

A las 15.30, el doctor Balbín ofrecerá una conferencia de prensa en el Belgrano Club; a las 16, se realizará un acto público en un lugar a determinar y a las 21, cena de camaradería en Belgrano Club.

## Educacionales

**Suplencias - SAN RAFAEL.** — Hoy serán ofrecidas las siguientes suplencias: a las 11, en la Escuela Nº 477 "Olegario V. Andrade", un cargo de maestra de enseñanza común, para el turno tarde, con puntaje 13,860 en orden decreciente.

—A las 14, en la Escuela Nº 442 "Juan de Dios Correas" de Real del Padre, un cargo de Manualidades. Debe presentarse con la documentación correspondiente.

# General Alvear

Se forma una "cola" para las compras.

## Feria franca municipal

**GENERAL ALVEAR** — Ha comenzado a funcionar en este departamento una feria franca de acuerdo a las instrucciones impartidas por la Intervención Federal con el propósito de abaratar los precios de los artículos que integran la canasta familiar.

La Municipalidad de General Alvear instaló en avenida Alvear Este una feria franca en la que se colocaron puestos de venta de fruta a precios inferiores a los que han estado rigiendo en plaza. También en los últimos días la municipalidad instaló un puesto de venta de azúcar, que envió la Intervención Federal al municipio para su distribución en la población a precios oficiales.

La municipalidad está implementando medidas para mantener el funcionamiento de las ferias francas, para lo cual se ha solicitado la colaboración de los productores, los que podrán vender directamente al público su producción de frutas y verduras, como otros artículos que integran la canasta familiar.

### Escuela Coral

**GENERAL ALVEAR.** — En el local de la Escuela "Carlos María de Alvear" se llevó a cabo el acto inaugural con el que quedó en funcionamiento la Escuela Coral Nº 5 de este Departamento, creada recientemente por resolución de la Dirección General de Escuelas.

El acto se inició con la entrada de la bandera de ceremonias y luego la concurrencia entonó el Himno Nacional. Habló a continuación la directora de la Escuela "Carlos María de Alvear", señora Lidia A. P. de Baroneto, interpretó canciones el Coro de la Escuela Carlos M. de Alvear y finalmente usó de la palabra la directora de la Escuela Coral Nº 5, señora Velia Bistolfi de Poggio. Se ha informado que la Escuela de Canto Coral funcionará con horario de 15 a 18.30.

# ECONOMICAS

## La nueva paridad del dólar mantiene diferencias para exportar algunos productos

La reciente modificación de la paridad cambiaria ha restablecido en alguna medida los resultados promisorios que se lograron en otros tiempos en materia de exportaciones.

Como consecuencia de la nueva política de importaciones y exportaciones fijada por el Ministerio de Economía, para algunos productos que se exportan desde la región de Cuyo, se ha producido una sensible mejoría en los tipos de cambio netos. Simultánea con la instrumentación de esta política, se dictó una resolución por la que se fijaron nuevos derechos y rembolsos para una serie de productos.

Conforme a los términos de las nuevas disposiciones en materia cambiaria que rigen para la exportación, varios productos han obtenido un tipo de cambio neto favorable aunque otros no han experimentado variantes significativas. Puede citarse entre los primeros la miel natural que de $ 8,10 pasó a $ 14,30, tomates frescos de $ 6,50 a $ 13, cebollas frescas de $ 6,50 a $ 15.60, ajos deshidratados y cebollas deshidratadas, de pesos 14,45 a $ 22,10; pasas de uva de $ 12,64 a $ 22,10; ciruelas, damascos y duraznos frescos, de $ 8,70 pasaron a $ 18,20; damascos y ciruelas desecadas de $ 12,64 a $ 22,10; aceite de oliva en envases de hasta 5 Kgs., de $ 13,24 a $ 23,40; tomates al natural en envases de hasta 6 Kgs. de 13,85 a $ 26; pasta de tomates en envases de hasta 6 Kgs. de $ 15,05 a $ 26; pasta de tomates en tambores de hasta 250 Kgs. de $ 8,70 a $ 26; purés y pastas de frutas, jaleas en envases de 6 Kls. de $ 13,85 a $ 24,70. Otros productos tienen también incrementos importantes pero en cambio con los ajos frescos no ha ocurrido lo mismo pues el tipo de cambio neto anterior era de pesos 11,47 y sólo se ha elevado a $ 15,60. Igual situación se plantea con la uva en estado fresco que de $ 13,68 subió a $ 18,20 y las manzanas y peras frescas que pasaron de $ 15,64 a $ 18,20.

### Revisión de medidas

Esta situación diferencial que se plantea entre algunos productos que desde la región de Cuyo se exportan a diversos países, debería ser motivo de una revisión de la medida, de manera de favorecer por igual, a los principales rubros que operan en el comercio exterior. Debe recordarse a propósito, los reclamos insistentes que a principios de año formularon los productores de ajos y cebollas en procura de lograr rembolsos justos y una modificación en la paridad cambiaria que les permitiría competir en condiciones favorables en el mercado internacional. Esos reclamos no fueron satisfechos en la medida que las circunstancias aconsejaban, y así se perdió gran parte de la cosecha o en otros casos se contribuyó a descolocar al exportador argentino frente a los de otros países que reciben, al contrario, medidas proteccionistas y promocionales para concretar sus operaciones

## *Conferencia sobre normas de seguridad*

Personal especializado de la empresa de neumáticos "Goodyear S.A.", con la colaboración de uno de los revendedores de la marca, el señor Ramón Fernández, según se informó, dictó una serie de conferencias en el Expreso Jocolí.

Durante las disertaciones se dieron consejos que hacen al buen cuidado de las cubiertas, normas de seguridad en rutas, buenas costumbres de manejo que debe exhibir todo profesional del volante y otros tópicos que tienen relación con el tema.

Estas charlas, de acuerdo a lo comunicado, se darán en otras empresas de transporte.

# Entidades diversas

**Asociación de Mujeres de Negocios y Profesionales. — SAN RAFAEL.** — Ha organizado una conferencia que estará a cargo del doctor Armando Dauverne, sobre el tema: "La mujer después de los 40 años". Se ofrecerá en el salón de la Biblioteca Mariano Moreno, hoy a las 17, y se ha invitado a concurrir a socias, simpatizantes y público en general.

# Malargüe

## Deficitaria provisión de kerosene y gas

**MALARGUE.** — El oleoducto de Puesto Rojas a estación Malargüe está próximo a ser terminado, y se realizan trabajos en la estación del Ferrocarril General San Martín, donde se instalarán tanques de depósitos y los elementos de carga. Desde allí el petróleo será trasladado a Luján de Cuyo.

Mientras esto ocurre, aquí escasea el kerosene y el gas, elementos que en Malargüe deben ser considerados imprescindibles para todos los hogares. El departamento soporta fríos intensos que durante las noches supera los 10 grados centígrados bajo cero.

Cada vez que llega kerosene, y esto ocurre en contadas oportunidades, se forman extensas colas, para adquirir el ahora valioso combustible.

Con respecto al gas, uno de los distribuidores estaría por abandonar el reparto porque le resulta antieconómico. La Municipalidad supliría en principio la falta, pero la gente teme que no se logre la continuidad necesaria. Con el azúcar ocurre algo similar, ya que la comuna recibió cierta cantidad y se está distribuyendo entre el comercio local, una bolsa por cada uno de ellos, con el compromiso de venderlo a precio oficial y un kilo por cliente. Esto no soluciona en nada el problema, puesto que en Malargüe existen familias numerosas, y esa cantidad resulta totalmente insuficiente.

Estas son realidades que vive el pueblo de Malargüe, y que deben ser consideradas por los gobernantes a fin de darle una pronta solución a este acuciante problema.

# Valle de Uco

## *Tunuyán*

## Convenio para difusión cultural se firmará

**TUNUYAN.** — La Municipalidad y la Facultad de Filosofía y Letras firmarán el lunes un convenio para la difusión de charlas culturales en el departamento.

Para programar con la comisionada municipal señorita María Olga Said, algunos proyectos que se realizarán a partir de la firma del convenio, visitaron la Comuna, la señora Sara Malvicini de Bonnardel y la señorita Ana Estela Perazoli, del Departamento de Extensión Universitaria de la Universidad Nacional de Cuyo.

Entre los proyectos figuran charlas de medicina infantil y de fisiología y patología de la mujer, funciones de teatro infantil y un curso de conservación de frutas y hortalizas.

### Nueva comisión de los municipales

**TUNUYAN.** - Se renovaron las autoridades de la comisión directiva del Sindicato de Empleados y Obreros Municipales. De la elección respectiva participó una sola lista denominada "Blanca Unidad". Se compone de la siguiente forma: secretario general, Francisco B. Godoy; secretario adjunto, Ramón Oscar Aracena; secretaria administrativa, Bárbara Lilian Fadel; secretario de actas, Eulogio Salinas; secretario gremial, Agapo Justo Muñoz; secretario de finanzas, Elvira B. de Heinze; prosecretario de finanzas, Reynaldo Miranda; vocales titulares: Guillermo Caligoli, Francisco Pérez y Pedro N. Valenzuela; vocales suplentes: Víctor Araya y Rosa P. de Campos. Como delegados a la Federación Provincial fueron electos como titulares, Francisco B. Godoy y Ramón Oscar Aracena y suplentes, Agapo Justo Muñoz y Reynaldo Miranda.

# Entidades de bien público

**Rotary Club. — TUNUYAN.** — Eligió nuevas autoridades el Rotary Club. Presidente Benito Alberto Pont; vicepresidente Antonio J. Pedroza; secretario, José C. Medicci; tesorero, Ramón Martínez; régimen interior, Eusebio Reulli; interés público, Ernesto S. Schmidt; relaciones profesionales, Roberto A. Pozzoli; relaciones internacionales, Alberto Jury y macero Héctor Morales.

# San Luis

## Construirán sede para la central de Fortuna

**SAN LUIS.** — Fueron adjudicadas las obras civiles para la construcción del edificio de la central termo-eléctrica de Fortuna, departamento Dupuy, a una firma de Mendoza. El monto de la obra es de 190 millones de pesos y su entrega será de cuatro meses.

Los grupos electrónicos adquiridos para esta central ya se encuentran en la provincia, y su costo fue de 400 millones de pesos viejos.

Se anunció que el 31 de julio próximo se procederá a la apertura de la licitación para la adjudicación de las obras de construcción de la "Estación Transformadora de Fortuna" que, ubicada casi a la par de la central termoeléctrica, ahora adjudicada, permitirá la adecuación de la tensión de la energía producida en esta planta a las características técnicas de la red de distribución, que en la actualidad se halla en pleno proceso de ejecución.

Este complejo, independiente del resto de la provincia, abarca una vasta zona agrícola ganadera y permitirá el despegue de la región del sur provincial. Las obras iniciadas en enero de 1974, abarcan la construcción de una línea de 33 KV que une las localidades de Buena Esperanza, Nueva Galia, Fortuna, Unión, Bagual, Arizona y Anchorena, y como ampliación de esta línea de alta tensión, la derivación, desde Buena Esperanza a Batavia, con subestaciones en esta localidad y Fortín del Patria, lo que hace un total de 219 kilómetros de redes en 33KV, más otras líneas de distribución que totalizan otros siete kilómetros más.

# Notas sociales

**Casamientos**

En la intimidad será bendecido hoy, a las 20.45, en la parroquia de San Agustín, el casamiento de la señorita María Cristina Erice Torres y el señor Rodolfo Alejandro García Puebla. Actuarán como padrinos por la novia, el doctor Arturo Erice y su señora Elsa Torres Aguirre y por el novio, el señor Eduardo García Regueyra y su señora Matilde Puebla. Testificaran esta ceremonia la señorita Edith Pedra y el señor Juan Fontana Antonelli y el acto civil ya realizado, la señorita Estela Lombardo y el señor Eduardo García Puebla.

—El padre Fernando Peñalva consagrará el matrimonio de la señorita María Angélica Bernad Juárez y el señor Roberto Luis Fiori Alvarez el sábado, a las 21, en la catedral de Nuestra Señora de Loreto. Intervendrán como padrinos por la novia, el señor Oscar Modesto Juárez y su señora Antonia Murgo y por el novio, el señor Hugo Fiori y su señora Delia Alvarez.

—El sábado, a las 21.30, en la parroquia de Nuestra Señora de la Candelaria, de Maipú, será bendecida la boda de la señorita Miriam Napoletano y el señor Humberto Gatti. Serán padrinos los señores Humberto Napoletano y su señora Amelia B. de Napoletano y Humberto Gatti y su señora Alda M. de Gatti. El acto civil se efectuará hoy.

**Demostraciones**

El ingeniero Juan Carlos Zaporta y su señora Alicia Vitale y la señora Angélica Panella de Zaporta brindaron una copa de champaña a la señorita Blanca Lidia Tomba Panella y al doctor Lucas Eduardo Honorato, para despedirlos de la vida de solteros.

—Al cumplir hoy 38 años de matrimonio el señor Luis Scalise Pellegrini y su señora Doralinda Leonidas Molina serán agasajados por sus hijos y familiares con una comida.

**Reunión**

La señora Susana Corvalán Nanclares de Millán, presidenta de la Cooperadora del Patronato de Liberados (CO. PA.LI.), comunica a sus socias que la asamblea anual para proceder al cambio de autoridades se llevará a cabo hoy, a las 15, en la sede de la entidad (Almirante Brown 1068, Godoy Cruz).

**Misas impetratorias**

Para rogar por la felicidad de la señorita Matilde Fontana Antonelli y del doctor José Daniel López Laur, la señora Matilde Cantú de Antonelli y la señorita Victoria Danti harán oficiar una misa el domingo, a las 11.30, en la capilla del colegio María Auxiliadora.

—El padre Ernesto Lucini rezará una misa hoy, a las 18.30, en la capilla del Colegio María Auxiliadora, para impetrar por la feliz estada en esta provincia del doctor Hiroshi Masushita, de su señora Marta Elena Pena Bustos y de su hijo Kunihiro. El oficio es a pedido de las señoras María Teresa Bustos Morán de Pena y María Teresa Pena Bustos de Bourguet.

**Misas y funerales**

Se oficiarán misas:

Hoy, a las 19, en la capilla del Colegio María Auxiliadora, por las almas del señor Reyes Reinaldo González y de la señora Aurora Celia Maure de González.

—Hoy, a las 19, en la capilla María Auxiliadora del templo de San Juan Bosco, por el alma de la señora Mirta Carrasco de Gabrielli, en el cuarto aniversario de su fallecimiento.

—Mañana, a las 19, en la parroquia del Inmaculado Corazón de María, por el alma de la señora María Jael Rodríguez de Olguín, de cuyo fallecimiento se cumple un mes.

—Mañana, a las 12, en la Iglesia de la Compañía de Jesús, por el alma de la señora Adela Ponce de Bosshardt, al cumplirse un año de su fallecimiento. Durante el oficio actuará el coro de niños de la escuela que lleva su nombre. Previamente, a las 10.30, ante la tumba que guarda sus restos en el cementerio de la capital, se realizará un acto recordatorio.

**Alicia Vilalta de Reynoso Urdinola**

**Su fallecimiento.** — El repentino fallecimiento de la señora Alicia Vilalta de Reynoso ha causado hondo pesar y ha enlutado a caracterizadas familias de Mendoza y de Buenos Aires, de donde era oriunda. Fue esposa y madre ejemplar y deja a sus hijos la herencia de su señorío, de su lección de moral, de su gracia y jovialidad. Profundamente cristiana se acercó al necesitado y prodigó su palabra generosa y sus obras de bien a instituciones de nuestro medio. Para ella no existieron vacíos generacionales acercándose con amor a sus nietos, quienes compartieron con ella gratos momentos de charla y de recordación. La delicadeza de sus sentimientos le conquistaron hondos afectos y le valieron el respeto que gozó durante su dilatada vida.

# Exposición de Juárez y Rottella

El sábado a las 19.30, tendrá lugar en 9 de Julio 1300 la inauguración de una muestra de obras de Iris Mabel Juárez e Inés Rottella. La primera expondrá los siguientes acrílicos: "Autores desconocidos", "Quiénes y cómo son", "El atentado", "...y fue", "Cuando las claves psicológicas ayudan a actuar" y "La estrategia del diario vivir".

Rottella exhibirá los siguientes hierros soldados: "Ciudad I", "Ciudad II", "El universo", "Lucha por la libertad", "Proyección" y "Rojo y blanco en el espacio".

Iris Mabel Juárez ha realizado numerosas muestras individuales y recibido entre otros, los siguientes premios: primero de pintura de la "II Feria del Libro 1963; primero del concurso "Pintura pavimental" de 1964; segundo de dibujo del Salón Nacional de San Luis de 1965; primero de dibujo del "III Salón Sindicato de Correos" de 1968 y segundo de dibujo del "VI Salón bienal de Mendoza".

Inés Rottella ha expuesto individualmente en Mendoza y Buenos Aires. Entre otros premios obtuvo el primero de escultura en el concurso Escuela Superior de Artes 1965; primero en el "V Salón Bienal de Artes Plásticas" de 1968; medalla de oro en el "VIII Salón Bienal Municipal de Artes Plásticas" de 1969 y primera mención en el Primer certamen municipal de Escultura y Cerámica de 1970.

# Film de aventuras sigue en la sala del cine Gran Rex

En el Gran Rex sigue en segunda semana de exhibición la película "Juggernaut", primer film de suspenso y acción de Richard Lester, protagonizado por Richard Harris, Omar Sharif, David Hemmings, Shirley Knight y Anthony Hopkins.

"The Britannic", el transatlántico más grande y lujoso del mundo, ha salido de Liverpool en su viaje inaugural: un crucero de placer a través del Atlántico Norte para recalar en el puerto de Nueva York. Dos centenares de personas, entre pasaje y tripulación, gozan de la travesía. Sin saberlo se encuentran acompañados por ciertos huéspedes sumamente alambicados (y no invitados): siete cilindros de acero pintados, conteniendo cada uno una gran cantidad del explosivo trinitrotolueno, listos y regulados para estallar al amanecer del día siguiente. En tierra, la alta banca, el gobierno de Su Majestad, la policía y las fuerzas armadas, unen sus recursos y sus tensiones, para resolver un laberíntico caso de extorsión. Han recibido este terrible mensaje: "Si no me pagan un millón y medio de dólares antes del amanecer, el "Britannic" con sus hombres, mujeres y niños, volará por los aires. Suerte. Juggernaut".

Omar Sharif

El complemento se titula "Dos valientes contra Kung-Fu".

# Drama de Claude Lelouch ofrecen en el Selectro

En la sala del cine Selectro se repone "Vivir por vivir" que reúne a un importante reparto de artistas encabezados por Yves Montand, Candice Bergen, Annie Girardot, Irene Tunc, Uta Taeger, Jean Collomb y Anaouk Ferjac. Tiene dirección de Claude Lolouch.

Robert Colomb (Yves Montand), famoso anunciador de televisión, está casado con Catherine (Annie Girardot), pero su amor se ha marchitado y ahora tiene una amante, Mirelle (Irene Func) a quien piensa abandonar por Jacqueline (Anouk Ferjac), precisamente cuando conoce a Candice (Candice Bergen).

No tardan en amarse intensamente los dos. El la lleva en una misión a Kenya y más tarde la instala en un piso en Amsterdam. El hombre le habla a Catherine de su nueva amante y ella no hace comentario alguno. Cuando lo trasladan a Vietnam, le dice a Candice que quiere romper con ella y para su asombro, la mujer lo escucha serenamente, pues ya está cansada de él.

El tema se desliza hacia un final lleno de interrogantes con una salida imprevista en lo que hace a Catherine, quien al verse abandonada resuelve todos sus problemas emocionales.

El complemento se titula "El graduado".

# Films alemanes darán hoy en Radio Nacional

Hoy, a las 19, el Instituto Cuyano de Cultura Alemana, presentará en Radio Nacional, Emilio Civit 460, Mendoza, las siguientes películas de la serie "La televisión alemana en Latinoamérica"; "La muerte viaja en primera clase" (de la serie policial "El comisario"), "En la frontera del espacio sideral" (de la serie "Un hombre aprendió a volar"), y "Bajo la luz de los reflectores: las estrellas del cine alemán" (de la serie "Cinema Berolina").

# Premios de un certamen serán entregados el 24

La Peña Folklórica "Hilario Cuadros" informó que el jueves 24 del actual, a las 18, en el teatro municipal Julio Quintanilla, se llevará a cabo el acto destinado a hacer entrega de premios a los ganadores de su concurso de poesías y cuentos, convocado oportunamente. Este certamen ha sido denominado "Doctor Guillermo Petra Sierralta", en homenaje a quien fuera destacado hombre de letras.

# Avenida: una comedia con Susana Campos

**La artista**

"Pijama de seda", de Sumner A. Long, se ofrecerá mañana a las 21.30 en el Avenida. La función se repetirá el sábado a las 21 y a las 23 y el domingo a las 18.30 y a las 21.30.

Con dirección de Raúl Rossi actuarán Rudy Carrié (Pablo), Susana Campos (Angela) y A. Fernández (mecánico). La escenografía es de Amarilis Carrié y los peinados de Ricardo Fasán.

La obra, dividida en tres actos y siete cuadros, dura casi dos horas y fue traducida por Manuel Barbera. Es una comedia con ribetes humorísticos que ha tenido gran aceptación del público desde su estreno en Buenos Aires, hace más de un año. A la fecha lleva más de seiscientas representaciones.

PIELES
PARA USTED
Con $ 700 se lleva un Sacón de Nutria
(c a b)
de Pieles Luxor
Adornos - Arreglos y Reformas
Somos talleristas
AMPLIOS CREDITOS
Entre Ríos 288 casi esq. Salta
Teléfono 215617
10|6 F|67587|31|7-A.

¡GANADORA DE 6 PREMIOS DE LA ACADEMIA!

METRO-GOLDWYN-MAYER PRESENTA
UNA PRODUCCION DE CARLO PONTI
la película de DAVID LEAN
inspirada en la novela de BORIS PASTERNAK
DOCTOR ZHIVAGO
EN PANAVISION® Y METROCOLOR
HOY y todos los días
TEATRO City

FOTOS CARNET
FOTOCOPIAS
— ENTREGA EN EL ACTO —
FOTO ALADINO
EN SU NUEVO LOCAL
San Juan 1392 - Tel. 218285 - Mza.
F|Pte.|A.

# Departamentales

## Guaymallén

# Informan sobre problemas en el barrio Arredondo

**GUAYMALLEN.** — La unión vecinal del barrio Arredondo informó que a su pedido visitó el lugar el intendente municipal, señor Matías Ramírez, a quien le hicieron conocer los problemas que se detallan a continuación:

La calle Juan G. Godoy, a la altura del 1900, carece de veredas en un extenso tramo, anormalidad que crea una difícil situación a los peatones que deben transitar por el lugar (no existe otro), debido al intenso transito que soporta la arteria.

Agrega que la anormalía adquiere mayor significación cuando son numerosos los niños que concurren a la escuela y están expuestos a ser embestidos por los vehículos, como ya ha ocurrido.

La calle Arredondo, en el tramo comprendido entre Juan G. Godoy a 25 de Mayo, que tiene muy intenso tránsito porque es la única de la zona con salida directa a bajo nivel a la Avenida de Acceso, adolece de veredas: la calzada se encuentra en pésimo estado —pese a los esporádicos arreglos que se le hacen— y carece del ensanche imprescindible, lo que la torna poco menos que intransitable.

Agrega que es precisamente en esta arteria que se encuentra emplazado el monumento a Hilario Cuadros, con su plazoleta rodeada de jardines, pero lamentablemente, el contraste que presenta la calle, arruina el paseo.

La información de la unión vecinal destaca, asimismo, el mal estado de las cunetas, que hace tiempo que no se limpian.

Expresa además que debido a que nunca fueron podados los árboles (de 15 años aproximadamente), los vecinos anticiparon al señor Ramírez la necesidad que este año se proceda a la poda correspondiente y se tomen medidas con aquellas empresas (del Estado y otras), que, para la instalación de líneas eléctricas y telefónicas, los ejemplares sean mutilados o arruinados, como ha ocurrido y es fácil comprobar.

Señalan los vecinos que sobre calle Juan G. Godoy, a la altura del 1900 existe una línea de alta tensión en pésimo estado, y que necesita urgentes arreglos.

Indican finalmente que los directivos de la unión vecinal comprometieron al comisionado toda la colaboración necesaria, dentro de sus posibilidades, y a tal efecto, en una asamblea general instaron a los vecinos a no arrojar aguas servidas a las acequias, abstenerse de mantener lapsos prolongados escombros en las calles; no arrojar basura a los baldíos, etc.

Agrega la información que el comisionado prometió adoptar las medidas necesarias para subsanar los problemas y que se han iniciado algunos de los trabajos.

# Unión vecinal renovó sus autoridades

**GUAYMALLEN.** — La Unión Vecinal Dorrego renovó sus autoridades, en el desarrollo de una asambiea convocada a tal efecto, que se realizó recientemente.

La nueva comisión directiva está integrada por los señores Pedro Zotelo Bravo, presidente; Julio A. Orellano, vicepresidente; Pedro V. Atencio, secretario general; Placer Gómez, prosecretario general; Emilio Barros, tesorero; la señora Josefina de Marcuzzi, protesorera; Eduardo Atencio, secretario de actas; la señorita Teresa Terán, prosecretaria de actas y cuatro vocales titulares, seis suplentes y dos revisores de cuentas.

Una de las ferias que atienden en el departamento.

# Continúan funcionando las ferias francas municipales

**GUAYMALLEN.** — La Municipalidad informó que continúan en funcionamiento las ferias francas municipales móviles y estables, instaladas por la Comuna en coordinación con División Rentas Generales y fiscalización permanente de Inspección General, con el objeto de brindar a los consumidores precios asequibles.

Propuso el municipio a los tenedores de esos puestos, la venta de productos en conserva "La Colina", ofrecidos por Bodegas y Viñedos Giol, con ellos va a iniciarse también la venta de productos de granjas, expendiéndose desde el comienzo de actividades, frutas y verduras.

Estas ferias francas municipales se desenvuelven diariamente, de lunes a sábados, entre 8 y 12, según este detalle:

**Lunes:** Barrio Policial, de Bermejo; Saavedra y Loteo Villa Rosario, de San José; Félix Suárez y Pedro del Castillo, de Villa Nueva; plaza "Rufino Ortega", de Km. 11, de Rodeo de la Cruz; Barrio Ferroviario, del Area Belgrano; Húsares y Paraná, de Pedro Molina, y Fleming y Patricias Mendocinas, de San José.

**Martes:** Maza y Baigorria, Dorrego; Pascual Toso y Necochea, San José; Lavalle y Olascoaga, Pedro Molina; calle Famatina, frente a la Unión Vecinal de esa área, en Rodeo de la Cruz; Barrio Bancario, de Dorrego (límite casi con Godoy Cruz); Francisco de la Reta y Godoy Cruz, de San José; y Soler y Patricias Mendocinas, de San José.

**Miércoles:** Murialdo e Italia, de Villa Nueva; Barrio Empleados de Comercio, en Villa Nueva; Tropero Sosa y Patricias Mendocinas, en Barrio Monseñor Verdaguer (ex Nueva Ciudad); Cabildo y Silvano Rodríguez, de Barrio Santa Ana; Barrio Ferroviario, de Area Belgrano; Sobremonte y Lapridа, de Dorrego y Pedernera y Emilio Civit, de San José.

**Jueves:** Bombal y Juan Gualberto Godoy, de Dorrego; Tirasso y Ropolo, de Buena Nueva; Maipú y Manuel A. Sáez, de Pedro Molina; calle Teniente Zelada, frente a la Sala de Primeros Auxilios, de Rodeo de la Cruz; Barrio Bancario, de Dorrego; Lemos y Olascoaga, de Pedro Molina; y Berutti y Lafinur, de Dorrego.

**Viernes:** Miller y Adolfo Calle, de Dorrego; Almirante Brown (actual carril Alejandro Mathus Hoyos) y Avellaneda, de Bermejo; Alvear y Rivadavia, de Pedro Molina; Capilla del Rosario, de Villa Nueva; Barrio Ferroviario, del Area Belgrano; Colombia y Correa Saá, de Villa Nueva, y Sobremonte y French, de Dorrego.

**Sábado:** Gutenberg y Avellaneda, de Villa Nueva; French y Sobremonte, de Dorrego; Los Paraísos y Pedro Molina; carril Passera (Dr. Carlos Ponce), en Villa Graciela, de Rodeo de la Cruz; Barrio Bancario, de Dorrego; y Benavente y Cabildo, de Barrio Santa Ana, en Villa Nueva, a más de Victoria y Benavente, de Villa Nueva.

Por su parte, las ferias francas municipales estables funcionan diariamente en horario de comercio, en estos lugares: Pedro Vargas y Teurlay, de Barrio Unimev; Bandera de los Andes e Higuerita y Godoy Cruz e Higuerita, ambas de Villa Nueva y Costanera y Berutti, de Dorrego.

La Municipalidad invita a los interesados en instalarse en Ferias Francas Municipales, móviles y estables, a inscribirse en División Rentas Generales, en horario de atención al público.

**Nichos**

La comuna informó que, según lo dispuesto por el artículo 191 de la ordenanza de tasas y servicios vigentes en 1975, todos los poseedores de concesiones de nichos por el término de 20 años podrán adquirirlos a perpetuidad.

Para ello deberán abonar un derecho de $ 3.000 pesos ley.

# Sobre plan de forestación informó la Municipalidad

**GUAYMALLEN.** — La dirección de Servicios Públicos de la comuna informó que el 1º de julio inició la forestación de nuevos barrios y la reforestación de todo el radio urbano del departamento, a cuyo efecto cuenta con 7.700 ejemplares aproximadamente, integrados por 4.700 moreras híbridas, 1.300 paraísos y 1.700 olmos, de dos años de existencia.

Señaló que es importante que los vecinos colaboren en la conservación de las variedades que estén en las inmediaciones de sus domicilios ya que son considerables las pérdidas por roturas, sustracción y falta de riego.

La planificación trazada por la Dirección de Servicios Públicos ha previsto primero, la plantación de 1.045 moreras en Barrio Santa Ana y luego se proseguirá en Capitla del Rosario, Rivaudo, Unimev, Vallone, Minetto y Leonardo Murialdo de Villa Nueva; Don Bosco, de Pedro Molina y 4 de Enero, de Rodeo de la Cruz.

**Depósito de mercaderías**

La Municipalidad comunicó a comerciantes e industriales que deben inscribir dentro de los cinco días posteriores a esta notificación, los depósitos de mercaderías comestibles o no, que funcionen en lugares distintos al local de ventas, de conformidad con las disposiciones de la ordenanza 1975: caso contrriao, esos depósitos serán considerdos clandestinos, quedando sujetos a la aplicación del artículo 4º de la ley 20.680 de precios y abastecimientos.

A tal efecto, se ha habilitado una sección de control de precios y abastecimientos dentro de la jurisdicción de inspección general, que funciona en el salón del ex Concejo Deliberante del departamento.

Ensanche de la calle Azcuénaga, en el barrio UNIMEV de Villa Nueva.

# Acción de la Dirección de Servicios Públicos

**GUAYMALLEN.** — Informó la comuna que de conformidad con los planos oportunamente elaborados por Intendencia Municipal, la dirección de Servicios Públicos tiene adelantadas las obras de ampliación de calle Azcuénaga, entre Avenida de Acceso y Cangallo, de Villa Nueva. La necesidad de esta realización nació como consecuencia de la habilitación del segundo sector del Barrio Unimev, que precisamente en esa zona conecta con el barrio Empleados de Comercio, circunstancia que incrementó el tránsito automotor, con ampliación de los servicios de transporte de pasajeros que recorren ambos conglomerados urbanos.

Las obras proyectadas y en ejecución son las siguientes: talado del viejo arbolado fuera de línea (59 sauces y otras plantas de alto fuste fuera de línea); construcción de la nueva cuneta al costado oeste de Azcuénaga; relleno de la acequia antigua; traslado de postes telefónicos y compactación de la banquina ampliada. Los cruces de ingreso al barrio Unimev sobre calles Magallanes, Adolfo Calle, Doctor Frederich Bandig y Pedro Vargas se encuentran habilitados, circunstancia que posibilitará que las obras sean terminadas a corto plazo.

**Provisión de agua potable**

La dirección de Servicios Públicos comunicó que a raíz de la corta anual de agua por limpieza de cauces, se ha incrementado considerablemente el servicio de provisión del líquido elemento al vecindario. Desde la iniciación del periodo de corta, se han recibido 530 pedidos, se han realizado 406 y quedan pendiente 124. Por el motivo señalado se aclara que los nuevos pedidos se toman con una demora aproximada de 10 días, realizándose entre 40 y 50 de ellos diariamente, sin descuidar el servicio de riego, especialmente el de líneas de micros.

La misma dependencia municipal procedió nuevamente a limpiar y desembancar cruces y cunetas de calles Arenales, Chile, Pedro del Castillo, España, y zonas adyacentes, embancadas como consecuencia del arrastre de hojas, residuos diversos y aguas servidas que salen de los domicilios privados de la zona. La limpieza anterior se hizo hace un mes aproximadamente y ha sido necesario repetirla. En algunos tramos especialmente en la cuneta del costado sur de Chile, presenta una acumulación de residuos (comida, restos de fruta, verduras, etc.) en descomposición que tornan el ambiente irrespirable, propiciando la proliferación de gérmenes atentatorios contra la salud pública.

Ello ha motivado —dice la comuna—, denuncias periodísticas reiteradas y la intervención directa del comisionado municipal señor Matías Ramírez, quien ordenó la limpieza total de esa área y el posterior emplazamiento a los vecinos que arrojan residuos y aguas servidas a la cuneta pública, advirtiendo que se adoptarán medidas severas contra los que atenten contra la salubridad y el bienestar de la población.

El emplazamiento ordenado es conectar a pozo séptico todas las cañerías que derivan aguas servidas de piletas de cocina, lavandería, baños, etc. a la cuneta pública.

## Las Heras

# Edificio escolar se construye en El Algarrobal

**LAS HERAS.** — El Ministerio de Obras y Servicios Públicos informó que se están ejecutando las obras para la construcción del nuevo edificio de la escuela "Manuel Olazábal", situado en la esquina de Paso Hondo y Lugones, El Algarrobal.

El establecimiento constará de 10 aulas, patio cubierto, salón de actos, locales necesarios para el grupo administrativo, dirección, sala de maestros, office para copa de leche y un grupo sanitario completo para niñas y varones, conectado al patio de juegos cubierto y al aire libre.

Las instalaciones estarán dotadas de sistema de calefacción y en el exterior habrá un campo de deportes para múltiples juegos. La estructura es de 716 m2. y se asienta en un terreno de 5.988 m2. A la fecha, la Dirección de Construcciones lleva ejecutado un 80 % de los trabajos previstos; resta concluir la instalación eléctrica, gas, sanitarios, carpintería, mosaicos y cancha de juegos. El monto destinado a la obra asciende a $ 1.524.739,27. Se estima que dentro de 60 días se terminarán los trabajos.

# Nueva comisión directiva en barrio Borrego

**LAS HERAS.** — Se efectuó en dependencias de la Unión Vecinal, Cultural y Deportiva "Bartolomé Mitre", del barrio Borrego una asamblea general que tuvo por objtivo la renovación de las autoridades de la entidad.

En consecuencia, la comisión directiva está así formada: presidente, José Imbesi; vicepresidente, Carlos Bonaceto; secretario, Ramón Guevara; tesorera, señora Juana Franco de Flores; protesorero, Francisco Mariani; scretario de actas, Italo Molina; vocales titulares, Pío Scoponi, Antonio Lombardo, Manuel Alejandro Flores y Dahz Abuest.

## Maipú

# Mal estado de la ruta a la Capital

**MAIPU.** — Motiva constantes reclamos el mal estado de la ruta que conduce a la capital por la avenida de Acceso. Se señala que la calle Urquiza presenta lomos y pozos que dificultan el tránsito. Esta situación se repite en las cercanías de la avenida Rodríguez Peña. En cuanto a esta arteria, los usuarios han expresado que se observa un progresivo deterioro por la falta de cuidados. También está descuidada la calle Sarratea, donde la carpeta asfáltica presenta peligrosos bordes cerca de la banquina.

Asimismo se comentó que en el comienzo de la calle Maza, en su unión con el carril Sarmiento, el asfalto tiene deficiente conservación, lo que reitera en el paso a nivel del ferrocarril y se acentúa la falla en el cruce con la calle donde empieza la denominada "variante". En este punto se hacen arreglos periódicos, pero debido a su precariedad, al poco tiempo afloran nuevamente los baches, comentó un automovilista. Otro conductor, que diariamente circula por esas vías de comunicación, dijo que no hay un cuidado permanente y eficaz para el mantenimiento del pavimento basado en el asfalto.

**Sociales**

**Enlace. MAIPU.** — En la parroquia de Nuestra Señora de la Candelaria se realizará el 12, a las 21.30, el casamiento de la señorita Miryam Gladys Napoletano y el señor Humberto Bernardo Gatti.

## Lavalle

# Campaña de lucha contra la rabia

**LAVALLE.** — Con la colaboración de la comuna de Godoy Cruz, que facilitó un vehículo y personal especializado, la municipalidad cumplió con una campaña de captura de perros vagabundos. El operatvo se realizó principalmente en los distritos de 3 de Mayo, Costa de Araujo y en la villa acabecera.

La comuna solicitó además que la población denuncie todo caso de posible rabia en el departamento de inspección de la municipalidad, para que se tomen las previsiones del caso.

## Luján

# El Radio Club celebró su 17º aniversario

**LUJAN.** — Esta entidad ha celebrado el 17º aniversario de su creación. En una nota enviada a nuestra corresponsalía expresa, entre otros conceptos, "se ha llegado a concretar una de sus más caras aspiraciones: la de la sede propia, obtenida gracias al tesón y trabajo de los asociados, y sucesivas comisiones directivas".

Señala además: "consideramos que una institución como la nuestra no puede limitar su función al simple cuidado y cumplimiento de las atenciones sociales internas que son las obligaciones expresadas en estatutos. Estimamos que hace falta vivir y vibrar con la realidad misma del radioaficionado, no solamente para apoyarlo y defenderlo en sus legítimos derechos, sino también para encauzarlo en su deber con la sociedad".

SUSANA CAMPOS RUDY CARRIE
PIJAMA de SEDA
CON
MAXIMO FERNANDEZ
y las voces de
JULIA SANDOVAL
y RAUL ROSSI
Dirección: RAUL ROSSI
¡600 Representaciones!
MAÑANA
DEBUT 21.30 HS.
SABADO: 21 y 23 hs.
DOMINGO: 18.30 y 21.30
LOCALIDADES EN VENTA
Teatro Avenida
SUSANA CAMPOS RUDY CARRIE
PIJAMA de SEDA
10|7|F|10|7

SELECCIONES CLAUDIA
LIQUIDA todo JULIO Prendas de actualidad y UNICAS. Venga y Elija:
PANTALONES $239
PULLOVERS $289
VESTIDOS $479
ANORACKS TAPADOS $599
Claudia selecciones
Espejo 177 - Mendoza (Unica dirección)
BAC publi.

# CINES Y TEATROS

**CENTRO**

**AMERICA** - Hoy de 13.45 a 24 hs. "LAS SIETE MARAVILLAS DEL MUNDO" y "LOS 14".

**AVENIDA** - HOY NO HAY FUNCION DE CINE.

**CITY** - HOY Cont. de 14 a 24 hs.: "DOCTOR ZHIVAGO" y VARIEDADES.

**CARIBIAN** - Hoy 21 hs. "AMOR A LA HORA DE LA SIESTA" y "SUEÑO DE SEDUCTOR".

**CENTER** - HOY Cont. de 14 a 24 hs.: "EL ARCHIVO DE ODESSA" y "POZO DE ODIO".

**CINEMA** - Hoy de 14 a 24 hs. "CONSERJE EN CONDOMINIO" "LIBRE AL VIENTO".

**CONDOR** - Hoy Cont. de 14.30 a 24 hs.: "MARIDOS EN VACACIONES"y "LA GRAN RUTA".

**LAVALLE** - Hoy Cont. de 14 a 24 hs.: "NAZARENO CRUZ Y EL LOBO"; "MARIA, YE YE".

**OPERA** - Hoy de 14 a 24 hs. - "CASA DE MUÑECAS" y "A PONER EL CUERPO MUCHACHOS"

**SELECTRO** - 21 hs. Noticiero Panamericano "EL GRADUADO" y "VIVIR POR VIVIR".

**LUXOR** - Hoy Cont. de 14 a 24 hs. "JUNTOS SON DINAMITA". "EL TRITURADOR".

**PREMIER** - Hoy de 14 a 24 hs. "PRIMERA PLANA". "TARZAN Y EL MUCHACHO DE LA SELVA".

**GRAN REX** - Hoy cont. de 14 a 24: "JUGGERNAUT". "DOS VALIENTES CONTRA KUNG FU".

**REAL** - HOY a las 21 hs.: "CARMINA" y "SIEMPRE FUIMOS COMPAÑEROS".

**ROXY** - Hoy de 13.45 a 24 hs.: "CONSERJE EN CONDOMINIO" "AL MAESTRO CON CARIÑO".

**SELECTRO.** - Hoy de 14.00 a 24 hs.: "EL VIAJE"; "UNA EVA Y DOS ADANES".

**AUTOCINE BROADWAY** - Hoy 21 hs. "AMARCORD" y otro gran estreno.

**EL CERRO** - Cine Auto El Challao - Hoy 21 hs. "EL PIBE CABEZA" y "QUE DIABLOS PASA AQUI".

**GRAN AUTOCINE MENDOZA** - Hoy 21 hs. "ASESINATO EN MASA" y "LA FUGA DEL LOCO Y LA SUCIA".

**TEATROS**

**TEATRO DE LA MONTAÑA** - Sábado y Domingo 22 hs. "La Biunda", de C. Carlino. Platea $ 15.

**GODOY CRUZ**

**C. E. C.** - HOY a las 21 hs.: "Matando sin compasión" y "Erick el vikingo".

**PLAZA** - HOY a las 21 hs.: "Mi novia, él" y "Los doctores las prefieren desnudas".

**SPORTSMAN** - Hoy 21 hs. "Los Chiflados del Batallón". "Quiero Besarlo Señor".

**GUAYMALLEN**

**VICTORIA** - HOY a las 21 hs.: "Sociedad para el cirmen" y "La fuga de las Isla del Diablo".

**LAS HERAS**

**BELGRANO** - Hoy 21 hs. "Con el sol en la piel" y "El verano del 42".

**MAIPU**

**ARGENTINO** - Hoy 21 hs. "Los girasoles de Rusia" y "La fuga".

**IMPERIAL** - HOY a las 21 hs.: "John el escandaloso" y "Travesuras de una bruja".

**PALMIRA**

**COLON** - Hoy 21 hs. "La vuelta de Martín Fierro" y "El bolero de Raquel".

**SAN MARTIN**

**CERVANTES** - HOY a las 21 hs.: "El paraíso viviente" y "Dios los cría y Ringo los mata".

**MAYO** - HOY a las 21 hs.: "Barrio chino" y "El Don ha muerto".

**MONUMENTAL** - Hoy 21 hs. "Yo maté a Facundo" y otro gran estreno.

**RIVADAVIA**

**ARGENTINO** - HOY a las 21 hs.: "El clan de los franceses".

**DUCAL** - Hoy 21.15 hs. "Por unos dólares más" y "El loco, loco asalto al banco".

**LA CONSULTA**

**REAL** - HOY a las 21 hs.: "Los chiflados del batallon y otro gran estreno.

**SAN RAFAEL**

**ANDRES.** - Hoy 21 hs. "Cuando el Amor Llega". "Nazareno Cruz y el Lobo".

**GRAN SUR.** - Hoy 21 hs. "Sálvese quien pueda". "La Casa del Nº 11".

**IDEAL** - Hoy de 14 a 24 hs. "Aeropuerto 1975" y "Tarzán y el muchacho de la selva".

**MARCONI** - Hoy 21 hs. "Dios Perdona, Trinity No". Los Cinco Locos Mosqueteros".

**AUTOCINE SAN RAFAEL.** - "Mi Nombre es Nadie". "El Festival de Tom y Jerry"

**GENERAL ALVEAR**

**CLUB COPEA** - Hoy 21 hs. "El mercader de la muerte" y "Un adiós peligroso".

**ORO**
PAGO MEJOR PRECIO
PATRICIAS MENDOCINAS 1519
A 20 metros calle Las Heras
26|6|C|684|14|7

**SE VENDE**
50 kilos carbón algarrobo. - 100.000 estacas - Riesling y Moscato Asti y Barbechos Riesling, Alem 130 Tel. 42355. RIVADAVIA - MENDOZA
6 7|F|73752|14|7

**Venda y Gane**
CON LA
10ª GRAN RIFA DE LAS MIL Y UNA NOCHES
Av. San Martín 651, G. CRUZ.
Belgrano 62, SAN RAFAEL.
10|7|F|75053|11|7

**ORO**
COMPRAMOS
PAGAMOS MEJOR PRECIO
Galería Tonsa - Local A-14
9|7|C|228|30|7

REPUESTOS LEGITIMOS
TODA LA LINEA INDUSTRIAL Y VEHICULO
**PERKINS**
MOTORES Y EQUIPOS S.A.
J. V. ZAPATA 450 - MENDOZA
CONSULTE A LOS TEL. 241545 - 241320 - 291391
SUCURSAL: Gral. San Martín - Boulogne Sur Mer 118-

**ORO**
PAGO MEJOR PRECIO
RELOJERIA SILVI
LAS HERAS 488 - CIUDAD
4|7|C|555|13|7

**ALQUILO**
Amplia casa, 7 habitaciones, 2 galerías cerradas, cocina y baño. Ideal depsito, $ 5.500.
SAN MARTIN 1320 - L. Heras
9|7|C|280|10|7

**EN CALLE RONDEAU**
Vendo casa, P. B.: 2 dormitorios, living comedor, baño, cocina, garaje, patio. P. A.: Dpto. servicio c/baño y terraza.
RIOJA 510 — MENDOZA.
2|7|F|13244|13|7|D

**BIOQUIMICOS**
LABORATORIO DE ANALISIS
SE VENDE. TIENE TELEFONO. CON O SIN LOCAL.
TEL. 245970. LLAMAR DESPUES DE 16 HORAS
10|7|C|325|10|7

**ORO**
PAGO $ 250 O. F.
RESCATO POLIZAS
JOYERIA BASSO
SAN JUAN 1359 10|7|C|251|13|7

**HIERRO**
4,2 - 8 - 10. - CLAVOS 2 y 2½", ALAMBRE NEGRO 14 - 15 - 17. ALAMBRES GALVANIZADOS
PRECIOS DE EXCEPCION
TELEFONO 262502
10|7|C|329|10|7

**ALQUILO DEPARTAMENTOS**
Con muebles, 2 dormitorios, living comedor, baño, cocina, teléfono, terraza, piscina en 7º piso. 30 días en adelante.
RIOJA 510 — MENDOZA
3|7|F|13245|13|7|D

**Compro Fincas**
10 Has. - 5 Has. Corralito 20 Has. San Martín y en cualquier otro lugar. - Carlos M. Sánchez. - Rioja 1927.
6|7|F|73774|10|7

**VENDO NIVEL**
"SALMOIRAGHI"
mira telescópica y 3 jalones.
Calle Storni (ex Cobo) 201, San José
10|7|C|264|10|7

**ORO**
Monedas, Pólizas, Brillantes
SUPERO TODA OFERTA
Joyería "MARTINEZ"
SAN MARTIN Y ALEM
Galería Rosso - Local 9 (nueve)

**Huevos de Color**
— FRESCOS —
Vendo por Mayor y Menor
Reparto a Domicilio Zona Este
Tel. 42478. RIVADAVIA. Mza.
23 6|F|70929|11|7

**NYLON - TEFLON**
EN BARRAS Y PLANCHAS
**AYLES**
SAN MARTIN 419

CON EL MODERNO
**® Gebutox**
INSECTICIDA - ACARICIDA - FUNGUICIDA
ES UN PRODUCTO
HOECHST
QUIMICA HOECHST S.A. SECCION AGRICOLA
**Quimagro** la química al servicio del agro S.C.A.
PEDRO VARGAS 247
TEL. 241851
Dorrego - Gllén. Mendoza
En San Rafael: Sr. ALBERTO JULIAN Av. Mitre 2424 Tel 21387
En Tunuyán: Sr. RAFAEL A. GALIGNIANA Av. San Martín y Lavalle - Tel 2150

# 6 - CHALETS - 6
## CATEGORIA
Bombal — Escorihuela — 6ta. Sección — Céntrico — Godoy Cruz
3 y 4 Dormitorios - Finas Terminaciones - 2 a Estrenar. VISITELOS
CICCHITTI — San Martín 65 — Mendoza — Teléfono 292078
10|7|C|364|10 7

**OFICIAL METALURGICO Y OFICIAL ELECTRICISTA**
NECESITAMOS - NOEL y Cía. - PALMIRA - MENDOZA
5 7|F|73581|11|7

**VENDO LOTE**
SOBRE AVDA. DE ACCESO — FRENTE AL "CONDOR" — 600 m2. (15 m. de frente).
TELEFONO 246106
10|7|C|403|10|7

**ORO ALHAJAS**
Supero cualquier oferta
9 de Julio 1455 - Escritorio 3
(Frente Arteta)
10|7|C|538|12|7

**LIQUIDAMOS PUERTAS PLACA**
Pino Brasil 4 mm., nuevas. A menos del corto. Por traslado oficinas fabricamos a pedidos. Carpintería Obra Blanca, Alem 40 - Teléfono 245998 - De 10 a 12.30 y 15.30 a 18 hs.
10|7|C|392|10|7

**DEPARTAMENTOS a ESTRENAR**
2 y 3 Dormitorios - Espacio para Cocheras
Cerca Plazoleta Barraquero - Posesión 90 Días
CICCHITTI — San Martín 65 - Ciudad - Teléfono 292078
10|7|C|364|10|7

**L.I.M.C.E.C.**
LIGA MENDOCINA DE LUCHA CONTRA EL CANCER
El Cáncer es curable, consulte a tiempo
INSTITUTO DE ONCOLOGIA
MONTECASEROS 1020, Cdad. Tel. 44591

# GUIA PROFESIONAL

## MEDICOS

DOCTOR
**FELIPE L. CORATOLO**
MEDICO CIRUJANO
Clínica quirúrgica. Ginecología. - NUEVO DOMICILIO - Pueyrredón 691 - Tel 249251. - MENDOZA
29|6|C|348|13|7

MEDICINA DE URGENCIA
**POLICLINICA SAN JOSE**
ATENCION PERMANENTE
Consultorio y domicilios
GODOY CRUZ 2529
Guaymallén - Teléfono 262842
4 6|C|326|14|7

**Dr. I. SCHERBOSKY**
Clínica - Especialista en enfermedades bronco pulmonares. Asma. Pedir turno, José F. Moreno 2760. Tel. 257402 y 258616.
14|11|F|74067|Pte.

**Dr. KALIMAN**
CLINICA GENERAL
Medicina Psicotomática - Consultas de 15 a 19 hs. Se atiende mutuales. Sgto. Cabral 706. Ciudad. Teléfono 290500. 15|4|F|50803|Pte.

**Dr. OSCAR E. CAMINOS**
Clínica y Cirugía - Obesidad - Várices - Vejez - Enf. Venéreas - Impotencia - Mutuales. Sarmiento 777. T. 258130. 11 a 13 - 17 a 21.
9|1|F|Pte.

**Dr. RODOLFO S. ESCOBAR**
CLINICO - CIRUJANO
Ap. Digestivo. Várices y Hemorroides. Paso de los Andes 520, Godoy Cruz. Solicitar turno T. E. 225826.
1|10 F|Pte.|A

## VIAS URINARIAS

**Dr. IGNACIO J. ROMERO**
CIRUGIA VIAS URINARIAS
Cirugía general. Diariamente desde 17 horas. Pedir turno. República de Siria 325. Teléfono 292220.
F|Pte.

**Dr. JORGE L. FAVIER**
Especializado en Argentina. Riñón, Vejiga, Próstata. Trastornos sexuales. - Rioja 934.
30|6|F|72380|Pte.|A.

**Dr. MANUEL BIANCHI**
Riñón, vejiga, próstata y genitales. Esterilidad masculina. Turnos desde las 16 horas. Tel. 256234. - Agustín Alvarez 250.
4|6|F|66024|Pte.

## APARATO DIGESTIVO

**Dr. OMAR MUSRI**
Atiende Mendoza: Sanatorio Policlínico Guaymallén. Tel 218052. San Martín: Sanatorio Argentino, Rivadavia: Sanatorio Carrasco y Bertona.
6|2|F|62272|Pte.

**Dr. NESTOR MATUSCHKA**
Clínico. Aparato digestivo, hígado, estómago, intestino, hemorroides. Diariamente desde las 17. Turnos a los teléfonos 291752 y 248241. - Colón 185 - 4º Piso.
9|12|F|75176|Pte.

## UROLOGIA

**Dr. PEDRO MOTILLA**
Riñón, vejiga, próstata, genitales. Esterilidad masculina. Mutualidades. Diariamente desde las 17. Primitivo de la Reta 558. Tel. 245177.
11|12|F|Pte.

**Dr. ALBERTO PABLO CORICA**
ESPECIALIZADO EN EE.UU.
Enfermedades vías urinarias. Adultos y niños. Colón 532 - Turnos Teléfonos 240835 y 252553.
29|1|F|29090|Pte.

**Dr. RICARDO CARRETERO**
Riñón, próstata, vejiga, genitales, incontinencia. Diariamente 17 hs. San Martín 2021, Godoy Cruz. Tel. 223625.
12|7|F|56552|Pte.

**NUEVO CONSULTORIO**
**Dr. ALBERTO DAVID BEKERMAN**
ESPECIALIZADO EN EE.UU.
Cirugía, V. Urinarias. Adultos y niños. - 9 de Julio 1189. M. y jueves. San Martín (Sur) 69, G. Cruz. L. M. y viernes. Turnos T. 220078.
27|6|C|25|26|7

## HOMEOPATIA

**Dr. ALBERTO GRUENBERG**
Atiende 14-15 Julio. Retirar turnos lunes a viernes: 15.30 a 19.20 hs. Marconi 780, Godoy Cruz.
3|7|C|160|10|7

## OBESIDAD

**Dr. MARIO A. LEVIN**
OBESIDAD
Director Centro Médico. Modelación Corporal Post Parto y Obesidad. S. Martín 1464, G. Cruz. Tel. 246897. Mutuales.
9|7|F|70295|Pte.

## GERIATRIA

**Dr. ALEJANDRO CUSNIER**
Geriatría. (Envejecimiento - Vejez). Arterioesclerosis. Revitalización. San Luis 318, Mendoza. Tel. 256318.
11|6|C|229|11|7

## GARGANTA, NARIZ Y OIDO

**Dr. LUIS E. MONETTI**
10-12 - 18-21 horas. 9 de Julio 1030. Tel. 249323. Particular teléfono 246061. 31|12|F|Pte.

**Dr. FERNANDO L. ASSINI**
GARGANTA - NARIZ - OIDOS
Atiende mutuales. Serú 11. Teléf. 247766.
27|6|C|944|26|7

**JOSE M. CORRALES**
Especialista en garganta, nariz y oídos. Especializado Europa. Solicitar turno horas de la tarde. Perú 1251. Tel. 257715.
13|1|F|26341|Pte.|A

**Dante D'Angela Patrucco Ricardo Báez**
Garganta, nariz, oídos y alergia. Turnos al Tel. 215326. Catamarca Nº 120. 7|5|F|58694|Pte.|A

**Dr. RAUL JOSE BONSANGUE**
GARGANTA - NARIZ - OIDOS
Turnos teléfonos 258555 y 262630. 25 de Mayo 1413. 10|5|Pte.|A

**Prof. LUCIANO RODRIGUEZ ECHANDIA**
Toda especialidad y dolores de cabeza. Catarros crónicos, Sinusitis. Trastornos de la voz. Diariamente G. Cruz 506. Tel. 255901.
19|12|F|76272|Pte.|A

## ASMA Y ALERGIA

CLINICA DE ALERGIA
**"Dr. BOUERI"**
Dr. SALOMON BOUERI
Dr. ARNALDO BOERO
Dr. EDUARDO PENA
CORRIENTES 39 - Tel. 251591
Pedir turno 16|5|F|Pte.|A.

INSTITUTO DE ALERGIA
Dr. Marcos Hugo Victoria
Dr. Carlos Segura Villanueva
9 de JULIO 1056 - 5º PISO
Dpto. 50 - Tels.: 251937-249392
4|9|F|97727|Pte.|A.

**Dr. LUIS BROITMAN**
ASMA - ALERGIA
Patricias Mendocinas 634. Planta baja. Local 9. Tel. 249907. Se atienden mutuales. 4,6,F,65875 Pte.

## ASMA Y PULMON

**Dr. SALVADOR SHOCRON**
Especializado en EE. UU. Pulmón Vías respiratorias. Rayos X. Jefe Servicio Hosp. Lencinas. Turnos tel. 244777. Amigorena 80, 4º Piso, Dpto. C. 1|9|F|Pte.|S

## ESPECIALISTAS EN LA PIEL

**Dra. ROSA M. CIANCIO DE RODRIGUEZ SAA**
Ex becaria en Psoriasis, Electrodepilación. San Martín: Mármol 373. Tel. 21688. Mendoza: E. Civit 572. Turnos: 256378. 10|7|F|75012|Pte.-A.

**ALBERTO TORRES CORTIJO**
Ex médico becario Univ. Madrid. Emilio Civit 43, 1er. Piso. Turnos de tarde al Tel. 255760.
21|11|1|Pte.

**Dr. RAUL FASCETO**
ENFERMEDADES DE LA PIEL
Depilación
Av. España 866 - Teléfono 244123.
3|2|F|95154|Pte.

## CIRUGIA ESTETICA

**Dr. HUGO SALOMON**
Unicamente Cirugía estética funcional de nariz. Clínica Godoy Cruz, Godoy Cruz 333. Teléfonos 215951 y 215952. Mutuales.
10|1|F|Pte.|D

## NUTRICION

DOCTOR
**RICARDO W. ESTRELLA**
Clínica médica. Nutrición, Hormonas. 10 a 13 y 17.30 a 21.30 hs. Mutuales. Unicamente con turnos. - Necochea 292. Tel. 216006 - 242897. - 218766. 1|2|F|4012|Pte.

**Dr. MINUCHIN**
Obesidad, Diabetes, Delgadez, Gota, Arteriesclerosis. Aparato digestivo. Turnos. Roca 20, Las Heras. Tel. 254402. Amigorena 80, Ciudad Tel. 244777. 3|12|F|Pte.

## VARICES

**Dr. SPINETTA REGUERO**
No atenderá su consultorio por viaje de estudios en Europa hasta el 15 de julio. 4|5|F|15|7

**Dres. ALBERTO SEVILLA EDGARDO ESCOBAR**
Tratamientos várices y hemorroides sin operación ni abandono de trabajo. Avda. Colón 232. Teléfonos 241440-290006.
27|7|F|58111|Pte.

## PSIQUIATRAS

**Dr. RAUL ANTUN**
Especializado en Europa. Lunes, Miércoles y Viernes. Entre Ríos 226. Turno de 14 a 19. Tel. 257256.
8|3|F|Pte.

**Dra. REINA Y. de KOTLIK**
PSIQUIATRIA PSICOLOGIA
Patricias Mendocinas 1914. Teléfono 216699. Mendoza.
25|5|F|63128|Pte.

**Dr. NICOLAS I. GIUDICE**
PSIQUIATRA
25 de Mayo 1234. Reservar turno: Teléf. 256545. 12|5|F|Pte.|A

**GUILLERMO A. MARTINEZ**
Psiquiatra graduado en el Instituto Psiquiátrico de Nueva York. Mitre 1483. Turnos: Tel. 215684.
10|10|F|Pte.|A

**Dr. CARLOS A. GIUDICE**
Médico psiquiatra - Pedir turno. Emilio Civit 63. Tel. 255760.
29|1|F|Pte.|A.

## ESPECIALISTAS EN SEÑORAS

**Dr. SALVADOR CARDELLO**
Jefe Servicio Maternidad José F. Moreno. Parto. Cirugía. Ginecología. Menos sábados, 16 a 19 hs. 9 de Julio 1898. Tel. 257119.
5|5|Pte.|A

**JOSE N. MALAH**
Señoras. Esterilidad, Partos. 17.30 a 21.30. Necochea 292, Ciudad. Tel. 216006. Mutuales con turnos: Teléfono 218766.
30|4|F|56675|Pte.

DOCTORA
**MARTA GONZALEZ IÑESTA**
Enfermedades mujer y la niña. Embarazos. Partos. Turnos. Catamarca 83. Dpto. 36. 3º P. Teléfono 291982. Part. 226294.
6|5|F|58415|Pte.

**Dr. GREGORIO ENRIQUE DE LA ROSA**
Señoras. Partos. Cirugía. De 16 a 20 hs. diariamente. Mutualidades. H. Yrigoyen 242, G. Cruz, Mendoza. Tel. 291393.
4|10|F|52340|Pte.|A

**Dra. GIOCONDA LO CASTRO**
Especializada en Suecia. Ginecología, Colposcopía, Papanicolao. - Lunes, miércoles, viernes. Turnos: 253737 - 253629. 9 de Julio 1050. C.
26|5|F|Pte.|A

## ESPECIALISTAS EN NIÑOS

**Dr. JUAN S. ROMERO**
Especialista en niños. Clínica. Cirugía. Jefe Servicio Niños Hosp. Español. De 15.30 a 19 horas. San Martín 986. Godoy Cruz. T. 220893
14|2|F|62978|Pte.

## CIRUGIA INFANTIL

INSTITUTO PRIVADO CIRUGIA ORTOPEDIA - TRAUMATISMO NIÑOS Y ADOLESCENTES
DOCTORES
FORTUNATO DI GIUSEPPE
FRANCISCO SEVILLA
ALBERTO IÑON
P. Mendocinas 851 - Teléf. 242277
11|1|F|Pte.|A.

Mutuales
CIRUGIA INFANTIL
CARLOS A. RUEDA
CARLOS GONZALEZ ZAGUIRRE
HUMBERTO NOTTI (h)
Atención diurna y nocturna
Alem 170 — Teléfono 249075
27|3|F|Pte.

## RADIOLOGIA

Dres. RICARDO HORENSTEIN
MARTHA G. de HORENSTEIN
Radiografía - Radioterapia. Colón 185, 8º piso. Tel. 242747. Particular: 245906. 7|3|F|39537|Pte.

## ODONTOLOGIA

**VICTOR M. PICCIONE**
Doctor en odontología. Cirugía de boca y huesos de la cara. Martes y jueves. Sanatorio Policlínico de Cuyo. Tel. 243000. Part. 255547.
1|2,F,Pte.

**Dra. DUCI DE CAPURRO**
NIÑOS - ADULTOS
Lunes, Miércoles y Viernes. Rivadavia 76 - Pta. Baja. Dto. "F". Tel. 252134 - 291141. 1|6|F|65070|Pte.

## BIOQUIMICOS

LABORATORIO BIOQUIMICO DE CUYO
**Dra. SILVIA MALDONADO**
Atención Mutuales y Particulares
Urgencias Radio Llamada T. 244330
Av. España 1221 - Dpto. 19 - Cdad.
29|6|F|72201|Pte.

## REUMATISMO

**CENTRO DE REUMATOLOGIA**
Médicos Reumatólogos - Fisioterapia - Infanta M. de San Martín 54, Piso 4º (detrás Correo Central). Turnos por la tarde: Tel. 240917. Mutuales. 4/4/F/Pte./A

**Dr. MANUEL MENA**
Reumatólogo - Enfermedades de columna vertebral, brazos doloridos, ciática. Atiende de 15 a 20 hs. Buenos Aires 226. Lunes a sábados.
20|3|F|Pte.|S

**Dr. JULIO F. SANCHEZ**
Doctor en medicina (Esp. en Europa), Reumatología, ortopedia y traumatología. Rivadavia 141, Tel. 291994. 23|2|F|Pte.

**Dr. RICARDO BARCENILLA**
Rivadavia 578 - Planta Baja - Dpto. 5 - Ciudad. - Turnos: 17 a 20.30 hs. - Teléfonos 292020 - 221910
27|2|F|Pte.

**Dr. GONZALEZ PEREA**
REUMATOLOGO
Lemos 30 - G. Cruz. - Tels. 223620 y 220062. Pedir turnos. F|Pte.

**Dr. Osvaldo Bieller Viotti**
Reumatología y brucelosis. Lunes a viernes 17 a 20 hs. Miércoles 18 a 20 hs. Espejo 593, planta baja, Teléfonos 218197 - 220596.
9|3|F|Pte.|A

## ACUPUNTURA

**Dr. ALVAREZ NOQUE**
CONSULTORIO MEDICO DE "ACUPUNTURA"
Consultas: Lunes, miércoles y viernes de 8 a 12.30 horas y martes y jueves de 16 a 21 horas. - 9 de Julio 951, 1º Piso, Dpto. 5, Ciudad. Teléfonos: 241805 - 241443.
1|11|F|83807|Pte.

## OCULISTAS

**Dr. ZALDIVAR**
**Dra. MISTELI**
Nueva dirección: Av. Emilio Civit 685. Ciudad. Tels. 257000 - 257100
14|1|F|Pte.

**Dr. ALVAREZ NOQUE**
SOLICITAR TURNO
Enfermedades y cirugía de ojos. Mitre 896 - Tels.: 241443 - 241805.
4|1|Pte.

**Dra. MORENO DE MULET**
OFTALMOLOGIA NIÑOS - ADULTOS
9 de Julio 2140. Pedir turno de tarde al Tel. 253032. 5|4|Pte.

**Dr. AGUINAGA**
Hasta nuevo aviso atiende en Clínica de Ojos, de 9 a 11 horas.
25 6 F.71582 Pte.

**CLINICA DE OJOS**
Atendido por
16 Médicos Oftalmólogos y 6 Auxiliares Técnicos Universitarios
Consultorio externo de 8 a 21 hs. Guardias permanente. Cirugía e internación. Atención de particulares y Mutualidades. Av. España 888 - Teléf. 243856.
18|3|F|42513|Pte.

## PARTERAS

**IRMA YAKEL DE LEGUIZAMON**
PARTERA
Av. San Martín 1269 - 3er. Piso. Dpto. A. - Tel. 257536 - Mendoza
F|Pte.

**ESTHER C. DE SANANES**
Partera nacional. Diariamente de 10 a 20 hs. Solicitar turno. Pedro B. Palacios 1260 (Ituzaingó) entre Catamarca y Lavalle. Tels.: 257319 y 251391. 7|4|F|Pte.D.

**LIDIA M. DE CUARTAS**
PARTERA NACIONAL
25 de Mayo 770 Cdad. Tel. 247223
19|6|F|83061|Pte.

**CELINA E. M. DE ARNEDO**
PARTERA NACIONAL
Catamarca 585, Ciudad. Tel. 242388. Pedir turno. 29|1|F|99490|Pte.

**J. DELIA SANCHEZ GOMEZ**
OBSTETRICA NACIONAL
Atiende de 15 a 17 horas, menos sábados. Rivadavia 634. Tel. 241019.
6|12|F|Pte.

## PSICOLOGIA

**Lic. NELLY CECILIA LAMADRID**
Reeducación sicomotriz - trastornos de conducta. Orientación vocacional. Mutuales. Solicitar turno al Tel. 223051. Hualpa 201. G. Cruz. 1|10|F|67647|Pte.

## PEDICUROS

**CASA SCHOLL**
Pedicuros, Calzados, Plantillas, Medias y Vendas para Várices. Todo para el confort del pie .Pedir turno. Montevideo 27. Mendoza. Tel. 246200. 17|5|F Pte.|S.

# Avisos Clasificados

**Compra y Venta de Propiedades**

**A. MOLL** Inmobiliaria: Compra casas, departamentos, lotes, fincas, etc. para atender numerosos pedidos de n/gran clientela. Operaciones inmediatas y garantidas. Solicite tasador. - Gutierrez 567. Mza. Teléf. 214266 - 214266.
2|7|F|72857|22|7

**A DUEÑO** compro casa antisísmica con galpón y fondo. "Provivienda". Perú 1214. Teléfonos 218277 y 255813.
10|7|C|231|10|7

**A DUEÑO** compro casa en Godoy Cruz, Dorrego o San José, antisísmica, 2|3 dormitorios. Contado $ 20.000.000, saldo convenir. Tel. 225842.
6|7|F|53860|13|7

**A 3 CUADRAS** plaza Godoy Cruz, 2 dormitorios, living, cochera, fondo. Contado $ 260.000, saldo 2 años. San Martín Sur 1107. Godoy Cruz.
6|7|F|53872|13|7

**A LOTE** zona residencial Godoy Cruz, s|pavimento, 12 mts. de frente. Contado $ 130.000, saldo 1 año o recibo a cuenta Rastrojero. San Martín Sur 1107. Godoy Cruz.
6|7|F|53884|11|7

**A. AMITRANO** compra contado o corto plazo casas, departamentos o lotes para su excelente clientela. Ofrezca su propiedad para tasarla sin compromiso a Arístides Villanueva 322. - T. 247711. 20 5,F,62066,Pte.

**A ESTRENAR** preciosa americana en S. José, liv. comedor, 3 dormitorios, 2 baños, demás comodidades, cochera, patio. - Total $ 680.000 c|facilidades. J. Cecco. Colón 617, Mza. Tel. 243330.
10|7|F|75007|11|7

**A|$ 350.000, t|$ 700.000** Godoy Cruz desocupada, l|comedor, 2 dormitorios, amplia c|comedor c|artefactos, garage, patio y 1 departamento primer piso en construcción. "Provivienda". - Perú 1214.
10|7|C|231|10|7

**A $ 150.000, t|$ 330.000** casa Godoy Cruz b|estado, pavimento, t|servicio, galería cerrada, 2 dormitorios c|placares, cocina c|artefactos, e|vehículo, patio. "Provivienda". - Perú 1214.
10|7|C|231|10|7

**A ESTRENAR** departamento 2 dormitorios, living comedor, dependencias totales, Ossola. Vende. Tel. 291304.
10|7|C|350|11|7

**A. ESTRENAR** en B. Romairone G. Cruz, vendo departamento de 3 ambientes, cocina y baño, T$ 420.000 c|facilidades, J. Cecco. Colón 617 Mza. Tel. 243330.
10|7|F|73997|10|7

**A. ESTRENAR** en G. Cruz, departamento tipo casa, liv. comedor, 2 dormitorios, estar, demás dependencias, patio. T. $ 430.000 c|facilidades, J. Cecco. Colón 617. Mza. Tel. 243330.
10|7|F|75003|11|7

**A 1 PASO** Correo Central, inmueble, 2.000 metros, con salones, sótanos, entrada vehículos y varios. Apto para supermercado, distribuidora, etc. 800.000.000 m|n. Facilidades. José Federico Moreno (h). San Lorenzo 332.
10|7|C|375|10|7

**A LOTES** vendo, cerca Barrio Matheu, Las Heras, baratísimos. 350.000 m|n y saldo facilidades. José Federico Moreno (h). San Lorenzo 332. 10|7|C|375|10|7

**A METROS** S. Juan y Vicente Zapata; 2 amplios locales, baño, entrada vehículos, $ 350.000.000 m|n. Facilidades. José Federico Moreno (h). San Lorenzo 332.
10|7|C|375|10|7

**A PROPIETARIO** compro finca, casas, departamentos lotes, terrenos, p|fraccionar, p|satisfacer n|pedidos de clientes. A| permanente. S. Lorenzo 231, C. T. 245272. 10|7|C|408|11|7

**ATENCION:** vendo en B. S. Ignacio G. Cruz, casa de material con un galpón de 100 m2. cubiertos, 360 m2. T|$ 380.000 c|facilidades, J. Cecco. Colón 617. Mza. Tel. 243330.
10|7|F|73993|10|7

**AMERICANA** nueva 1 planta en 4ta. Sección, liv. comedor, amplia cocina, 2 dormitorios, p|servicio, demás comodidades, J. Cecco. Colón 617 Mza. T. 243330.
10|7|F|73994|10|7

**ANTISISMICA** 1 planta 6ta. Sección, liv. comedor, 3 dormitorios, estar, demás dependencias, cochera, jardín, 340 m2. con 190 cubiertos. T$ 980.000 c|facilidades, J. Cecco. Colón 617. Mza. Tel. 243330.
10|7|F|73995|10|7

**AL FRENTE** de plaza España Ossola, vende departamentito apto para oficinas. Tel. 291304.
10|7|C|350|10|7

**AMERICANA,** 1 planta, 3 dormitorios, living comedor, c|diario, jardín, Ossola. Vende. Teléfono 291304.
10|7|C|350|11|7

**AHORA** construiremos su casa propia! Zona privilegiada en Godoy Cruz. Cooperativa de viviendas. Galería Tonsa Local Marte 12 (entrando por Catamarca) y 9 de Julio 1141 1º Piso Of. 4 Mza.
10|7|F|15010|11|7

**AVENIDA** S. Martín, Ciudad, departamento frontal, único, l|comedor, 3 dormitorios, d|servicio y terraza, $ 90.000.000, c|facilidades. Lavalle 18. T. 253115.
10|7|C|366|10|7

**ANTISISMICO** departamento frontal, 5ª Sección, l|comedor y 2 dormitorios, impecable. Vendo o permuto p|departamento céntrico, 1 dormitorio. Lavalle 18. T. 253115. 10|7|C|366|10|7

**¡ATENCION!** 2 casas en Godoy Cruz, de $ 400.000 y $ 350.000. Facilidades. C. W. Puebla. Tel. 244043. 10|7|C|393|10|7

**BARRIO** Trapiche, 2 dormitorios, l|comedor, cochera, jardín, fondo, contado $ 400.000, saldo 2 años. San Martín Sur 1107, Godoy Cruz.
6|7|F|53878|13|7

**Bº BOMBAL,** antisísmica, 3 dorm. $ 150.000.000; Departamentos central, 2 dorm. $ 50.000.000; s|Chile P.B., 2 dorm. $ 120.000.000; Lote E. Civit 17x21 $ 800.000 m2. Canizo Puebla. Rivadavia 757. Teléfono 247949.
10|7|F|75046|11|7

**"COMPRO"** contado o corto plazo, lotes, casas modestas y de alto precio, departamentos, venta o alquiler - "Benturino" ¡Inmobiliaria que más trabaja!! Colón 659 - Tel. 246927 (227629). Martillero Lugones. 6|7|F|73772|14|7

**CASA** fin de semana en construcción en Vistalba, barrio S. Elena, 3 dormitorios, amplio living-comedor y pileta de natación. V. A. de la Vega. Garibaldi 7. 6º P. Of. 9. Tel. 290071.
6|7|C|790|10|7

**COMPRE** únicamente por intermedio Corredores de Comercio martilleros. No pague comisión a firmas, sociedades o personas no autorizadas por Ley (3.043). Asesórese Colegio Martilleros. Tel. 291898.
6|7|F|73809|18|7

**CASA** antisísmica pleno centro, 6 habitaciones, 3 baños, una planta, permuto por departamento 3 dormtiorios, 2 baños. V. A. de la Vega. Garibaldi 7. 6º P. Of. 9. Tel. 290071.
8|7|C|790|10|7

**COMPRO** casa barrio UNIMEV o Empleados de Comercio, Avda. de Acceso, b|contado. - Teléfono 221252.
10|7|C|254|10|7

**COMPRAMOS** a propietario casa, departamento o lote, ciudad o alrededores, buen contado. Teléfono 221252.
10|7|C|254|10|7

**COMPRO** hoy casa departamento 2-3 dormitorios en ciudad, alrededores. Dispongo fuerte contado. Tel. 252611.
10|7|C|326|10|7

**CASA** Dorrego antisísmica 90 mts2. en construcción, garage, agua luz cloacas. T$ 21.000.000. Contado. Facilidades. Vendo a|interesado. Berutti 1407. Dorrego.
9|17|C|336|10|7|AD

**CHALET** tipo californiano en barrio S. Ignacio, liv. comedor, 3 dormitorios, estar, despensa, demás comodidades, garage, patio, c|facilidades, J. Cecco. Colón 617 Mza. Tel. 243330.
10|7|F|73992|10|7

**DEPARTAMENTO** planta baja, céntrico, 2 dormitorios, dependencias, $ 48.000.000 contado José Federico Moreno 1575. C.
9|7|T|04919|11|7

**DEPARTAMENTO** gran categoría, céntrico, 3 dormitorios, living, dependencias, c|facilidades. Guarna. Olascoaga 389, C.
9|7|C|220|11|7

**DEPARTAMENTO** nuevo cerca Colón ciudad, liv. comedor, 2 dormitorios, dependencias, terraza propia, T$ 520.000 c|facilidades. J. Cecco. Colón 617 Mza. Teléf. 243330. 10|7|F|73991|10|7

**DEPARTAMENTO** céntrico 3 dormitorios, cochera, permuto por casa en Godoy Cruz o Dorrego. San Martín 65 Cdad. - Tel. 292078 Cicchitti.
10|7|C|364|10|7

**EN CIUDAD,** planta baja, departamento 2 dormitorios, comedor etc., contado $ 270.000, saldo 2 años. Moreno Vivienda. San Martín Sur 1107. Godoy Cruz. 6|7|F|53866|13|7

**EN GODOY CRUZ:** compro casa de adobe o mixta, preferentemente Villa Hipodromo, a particular. Teléfono 290694.
9|7|C|274|10|7

**EN G. CRUZ** vendo casa corte antiguo de 4 habitaciones y dependencias, 400 m2. T|$ 230.000 c|facilidades. J. Cecco. 617. Mza. T. 243330.
10|7|F|73|996|10|7

**FINCA** en C. de Araujo s|carril El Carmen, vendo 56 hectáreas c|riego p|todo, 18 hect. niveladas micros y electrificación puertas. Acepto automotor. J. B. Justo 429. Mza. Tel. 252611.
19|7|C|326|10|7

**FINCAS:** 1) Costa de Araujo| Lavalle, 14 Ha., c|6 parral y viña, riego y pozo; 2) 25 Ha. Lavalle, c|2½ parral. Precio: 65.000.000. 3)11½ Ha., con 8 parral, riego y pozo, Lavalle; 4) E|San Carlos: 134 Ha., parte viña, frutales, chacra, chalet y casa. Riego 5 pozos. 250.000.000. Facilidades. Córdoba 45, Mza.
10|7|C|383|10|7

**FINCA** 5 Has. en Malp-, viña, ellvos, frutales, derecho agua, casa, galpón. T|$ 55.000.000. Recibo permuta casa o camión. Av. España 1248, 4º P., Of. 57. Tel. 214316. 10|7|C|395|10|7

**GALPON** sobre ruta Rodríguez Peña 1.100 m2. cubiertos. 3.200 m2 terreno, salida a 2 calles, oficinas, preparado para colocar puente grúa, ideal para gran industria, contado y facilidades - San Martín 65 Cdad. Tel. 292078. Cicchitti.
10|7|C|364|10|7

**LOTE** en ciudad s|Doctor Moreno 12 x 25 ms. cerrado pared reglamentaria, micros, pavimento puerta, vendo mitad contado s|3 semestres. J. B. Justo 429. Tel. 252611.
10|7|C|326|10|7

**LOTE** al lado hospital Español, 20x30, o 10x30. Vendo c|facilidades. J. Cecco. Colón 617, Mza. Teléfono 243330.
10|7|F|75005|11|7

**LOTE** en ciudad 6ta. Sección 10 x 40 c|casa antigua habitable, t|servicio, vendo mitad contado s|18 meses. J. B. Justo 429. Tel. 252611. 10|7|C|326|10|7

**LOTE** en lo mejor de la 5ta. Sección, cerca J. A. Roca, 13 x 24. Vendo c|facilidades, J. Cecco Colón 617 Mza. Tel. 243330.
10|7|F|75000|11|7

**LOTES** en Ciudad al lado calle Morón 270 m2. y 250 m2. Todos los servicios - Contado y facilidades - San Martín 65 - Cdad. Tel. 292078 - Cicchitti.
10|7|C|364|10|7

**LOTE** en Godoy Cruz, al lado plaza s|Rivadavia - Todos los servicios, 470 m2. Contado y 4 semestres, bajo interés - San Martín 65 Cdad. Tel. 292078 - Cicchitti.
10|7|C|364|10|7

**LOTE** esquina c|pavimento, cloacas, a metros hipódromo, vende urgente c|facilidades. Sánchez Catamarca 357.
10|7|C|372|10|7

**TERRENO** en Avda. Acceso Sur, sup. 20.000 m2., vendo c|facilidades, J. Cecco. Colón 617 Mza. Tel. 243330.
10|7|F|73990|10|7

**UNICAMENTE** a dueño compro casa Guaymallén, Godoy Cruz Las Heras. Dispongo buena parte contado. Tel. 251570. Urgente.
30|6|C|354|14|7

**VENDO** casa 2 habitaciones y garaje, en Marqués de Aguado 2438, Loteo Pellicer, Las Heras. Tratar: Paula Albarracín 1958, B. Sarmiento. Gllén.
4|7|C|478|10|7

**VENDA** únicamente por intermedio Martilleros y|o Corredores de Comercio. No pague comisión a sociedades o personas no autorizadas por Ley (3.043). Asesórese Colegio Martilleros. Teléf. 291898.
6|7|F|73820|18|7

**VENDO** casa en Viña del Mar o cambio por departamento. Tratar: Las Heras 354 [illegible] 253636. 10|7|C|384|11|7

**Compra y Venta de Negocios en General**

**COMPRO** Boutique Regalería, local. Av. España 118. T. 42962 - Rivadavia. 5|7|F|73572|11|7

**CASA** artículos caballeros, vajillería, vendo c|facilidades, acepto permutas casa o finca. Sánchez Catamarca 357.
10|7|C|372|10|7

**FIAMBRERIA** céntrica instalaciones completas y mercaderías, $ 25.000.000 c|facilidades - Lavalle 18 - Tel. 253115.
10|7|C|366|10|7

**NEGOCIO** despensa, frutería, verdulería en ciudad, vendo apurado, bajísimo alquiler. J.

# "JUDICIAL" BASE $ 3.000.000

Or. Señor Juez del 1º Juzgado Civil - Autos Nº 2.457 - División de Condominio - Por decisión de sus dueños.

## El día 15 de Julio de 1975, a las 11 hs. REMATARE:

53 Has. 5.059 mts2. de hermosas tierras en el mejor lugar de 25 de Mayo, distante a 35 kilómetros de la Ciudad de San Juan, potreros plantados con pasto, olivos, árboles frutales, casa para encargado, 5 casas para el personal obrero, galpón para guardar herramientas, construcción de adobes, corral cerrado y galerías techadas en caña y barro, 35 Has. de parral diversas variedades, con una producción aproximada al 1.000.000 de kilogramos, 1 perforación de 230 mts. de profundidad, con salida de 8" y otra en desuso, la primera con motor DEUTZ de 75 HP. y la 2da., con motor DEUTZ de un pistón, arados para tractor, rastras para tractor, carro guanero, sulfatadoras, espolvoreadoras, azufradoras, 2 tractores JOHN DEERE Y FIAT, 2 caballos y arneses varios y demás herramientas varias, con dotación de agua para toda la extensión.

CONDICIONES: 10 % acto remate, saldo al aprobarse el mismo, más comisión de Ley.

NOTA: El que resulte comprador, tomará a su cargo el personal que actualmente presta servicio en la precitada finca.

**Tratar: Calle Laprida Nº 17, Este, Altos, Ciudad. San Juan. Tel. 20253**

PATRICIO CESAR TERZI
Martillero Público

9|7|F|73859|14|7|A

**Vendo Gran Galpón** de 500 m2. en 5.000 m2. de Terreno

Sobre pavimento. Salida a dos calles. Estructura metálica y zinc. En pleno centro de Villa Nueva. Ideal para empresa automotor o fábrica. De 10 a 12 y 16 a 19. T. 215544-215039.

10|7|F|75057|10|7

**ORO**
PLATA - PLATINO
BRILLANTES
Compro al mejor precio de plaza. Absoluta reserva. Voy a domicilio. Sarmiento 50, Local 5, Tel. 244960
30|6|C|284|631|12|7

**CHAPAS DE ZINC**
usadas vendo de demolición muy buenas, listones 2 x 3 pino, soleras, rollizos, puertas y ventanas. Atendemos de 8 a 18 horas.
Sáenz Peña 1280, Godoy Cruz
10|7|T|04922|10|7

**VENDO**
4.000 KILOS DE HIERRO 4,2 NERVADO
LIQUIDO MATERIALES DEMOLICION
CARRIL NACONAL 4663 - VILLA NUEVA - GUAYMALLEN
T. 261815. (FRENTE BARRIO SANTA ANA)
10|7|F|75013|10|7

SE VENDE
**Plantas Frutales**
Paloraclin, Simisclin, Real Jorge y pera Willians. - Alem 130. T. 42355 - RIVADAVIA - MZA.
6|7|F|73752|14|7

**ORO**
— COMPRO —
LA MEJOR COTIZACION
PLATA
LEANDRO ALEM 172
27|6|C|967|10|7

**CARLOS A. Tonelli**
MADERAS PARA VIÑAS Y PARRALES
DEPOSITOS: EN PLAYAS ESTACION F.C. BELGRANO
VENTAS: SAN LORENZO 604 - TELEFONO 260584
VILLA NUEVA - GUAYMALLEN - (MZA.)

**Sobre Avenida Las Heras (Cdad.)**
Dispongo de local instalado con vidrieras y estanterías para explotar en conjunto. Ideal para cualquier ramo.
Llamar al Teléfono 227881 en Horario de Comercio
9|7|F|73856|10|7

**HIERRO**
DE CONSTRUCCION
4,2 - 6 - 8 - 10 - 12 y 8 LISO
JUAN JUFRE 2501 esquina TUCUMAN
CIUDAD — TELEFONO 259471
2|7|C|033|10|7


# Avisos Clasificados

(Viene de la Pág. anterior)

## Compra y Venta de Muebles

**A AMITRANO** martillero - Teléf. 247711. Aristides Villanueva 332, ofrezca muebles, antigüedades, maquinarias, artículos generales. Pagamos mejor. Anticipamos dinero. 9|6|F|2225|Pte.

**A. SELLA** - Tel. 247447 - Martillero Tiburcio Benegas 776, ofrezca muebles, artículos hogar, máquinas usadas, dinero en el acto. 11|2|F|6992|Pte.

**A BENTURINO,** tel. 244335-248730, ofrezca muebles, antigüedades, artículos en general. Colón 669. 3|3|F|Pte.

**ANTIGÜEDADES** en general: Compras y ventas al contado. Restauraciones, también. Suipacha 412, Ciudad. 21|5|C|944|25|7

**PARA** el bebé y el niño compre directamente en fábrica camas americanas, c|elástico 790,00, cama española, mesa de luz, cómoda, chifonier 5 modelos y colores, cuchetas otomanas y todo cuanto necesite. Perito Moreno 961, G. Cruz. 5|6|F|53290|10|7

## Compra y Venta de Automotores y Cubiertas

**A. COMPRAMOS** automóviles, Pick-Ups, camiones y equipos ruteros. Cualquier marca y estado. Aceptamos consignaciones. M. A. Riccieri, S. Luis 540. T. 250198. 2|7|C|037|10|7

**A. CAMIONES** gasoleros volcadores: Ford 1965, Bedford 1966 y 1957, Dodge 1962 Chevrolet 1958, IFA 1957. M. A. Riccieri, S. Luis 540. 2|7|C|037|10|7

**A PEUGEOT** 504 XE-1974, mendocino, seminuevo. R menor. M. A. Riccieri. S. Luis 540. 9|6|C|257|11|6

**A DUEÑO** compro automóvil cualquier marca y modelo con o sin deuda, operación inmediata, pago contado efectivo. Lucero Gutiérrez. Corrientes 29 - Ciudad. 10|7|C|213|14|7

**A $ 10.000** contado resto 12 meses linda Estanciera IKA 1957, patente Mendoza. Acepto permutas. Corrientes 29 - Ciudad. 10|7|C|213|10|7

**COMPRO** unidades usadas, modelo 62 en adelante. Buenos Aires 344, Mza. 1|10|F|31470|Pte.

**CITRONETA** 3CV 71, particular, recién reparada y pintada. Contado o corto plazo. Vendo. Granaderos 2187, Mendoza. 10|7|C|360|11|7

**CAMION** Dodge 1964, volquete. Recibo camioneta. Lavalle 235, G. Cruz. T. 220800. 10|7|C|363|10|7

**COMPRO** camión gasolero, entrego lote G. Cruz, auto Falcon y efectivo. Tratar Alvear 380, Villa Hipódromo, G. Cruz. 10|7|C|354|10|7

**CITROEN** - Furgoneta Mod. 68. - inmejorables condiciones - facilidades - Olegario V. Andrade 641. 19|7|C|382|10|7

**CUPE** Torino 1970 impecable - Vendo o permuto, financio - Olegario V. Andrade 641. 10|7|C|382|10|7

**COMPRO** particular a particular "ocasión", coche chico y moto o motoneta, cualquier cilindrada. "Operación inmediata". Jorge Calle 208, C. Cualquier hora. 10|7|C|400|10|7

**FRONTAL** IKA 1966 vendo dual chasis reparado a nuevo p|2.500 kilos c|cabina sin motor ni caja, oportunidad para aplicar motor gasolero $ 60.000 contado. Donado 176, Villa Nueva, Mendoza. Teléfono 261492. 10|7|C|381|12|7

**FORD** F-100, una joya y Borgward 1961, particular vende. Jorge Calle 208, C. C|horario. 10|7|C|400|10|7

**GORDINI** 67, buen estado. Tratar Hernández 193. Ciudad. Teléf. 251623. 9|7|C|242|10|7

**HERMOSA** cupé Torino - Mod. 67, a toda prueba - recibo permutas - Olegario V. Andrade 641. 10|7|C|382|10|7

**OCASION:** vendo 4 cubiertas radiales para Peugeot. Maipú 168. Depto. 19. Godoy Cruz. 9|7|C|245|10|7

**OFERTAS** precios totales: Peugeot 504|71 $ 129.500; Fiat 600|69 pesos 85.000. Chevrolet 62 Super pesos 39.950; Estanciera 57 $ 25.000. Entre Ríos 208. 10|7|C|846|10|7

**PEUGEOT** Super Lujo 1971 2ª serie, vendo. Huarpes 860. Tel. 245735. Ciudad. 10|7|C|332|10|7

**PARTICULAR** vendo Torino Grand Routier 1975, 5.000 kms. Avenida España 1219. Playa Estacionamiento. 2|7|F|72910|21|7

**RAMBLER** 1962 buen estado vendo o permuto mayor o menor precio - facilidades - Don Bosco 40. 10|7|C|353|12|7

**TRANSFIERO** Rombo 80 Plan R 12 10 cuotas pagas. Tel. 244421. 10|7|C|282|10|7

**VENDO** camión Bedford balancín, modelo 66, motor y diferencial nuevos. San Martín 2953. Las Heras. 4|7|C|580|581|10|7|D

**VENDO** un camión Chevrolet C|50 - modelo 1970. Impecable, con volcador y carrocería metálica, Santiago del Estero 141 Tel. 214271. 6|7|C|948|10|7

**VENDO** Ami 8, modelo 73, impecable. Contado $ 7.500.000. Resto financiado. Chacabuco 40. 9|7|T|4918|10|7

**VENDO** Renault Gordini 1970, Peugeot 403 1964, Fiat 1.100 1960. Buenos Aires 285. 10|7|C|359|10|7

## VENTAS VARIAS

**A. TRAJES,** tapados, vestidos, pantalones, colchones. San Lorenzo 1797 - Barrio Sarmiento, Guaymallén. 3|7|C|843|11|7

**A BUEN** precio estanterías, guardarropas, y todo tipo de muebles metálicos p|oficina y comercio. Fabricante. Godoy Cruz 128. - Ciudad. 3|7|F|73262|2|8

**A. VITRINAS,** mostradores, estanterías, exhibidores, percheros, bodegueras, compre directamente en fábrica. Petazzi Hnos. Ituzaingó 2454. 4|7|C|445|12|7

**A OCASION** vendo juego sillones cuero, t|ministro y cortadora de fiambre Berkel. Sargento Cabral 364, Ciudad. 6|7|F|044|10|7

**A ESTUFAS,** bicicletas, trajes joven, damas, faldas, pantalones, muebles Mitre 769, San José. 6|7|C|088|10|7

**A JUEGO** living $ 2.400, mesa y seis sillas $ 3.300, aparador de cocina $ 1.950. Independencia 797. Las Heras. 9|7|F|73966|13|7

**A 10 MESES** mosaicos calcáreos. Sola firma. Recibimos bonos. - Salta 1542 - Ciudad. 10|7|C|334|335|10|7|D

**ALTO:** S.R.L. Morwin. Estanterías metálicas, mostradores, vitrinas. Precios increíbles. San Martín Nº 520. Godoy Cruz. Teléfono 220308. 1|3|F|37733|Pte.

**APROVECHE** Compra-Venta. Salta 1542, televisor Autovox, máquinas de escribir, juego de baño nuevo, estufas a gas y kerosene, etc. Créditos. Recibimos bonos. Salta 1542 - Ciudad. 10|7|C|334|335|10|7|D

**AUSENTANDOME** precioso pekinés a finísimos vendo - Picheuta 729 (Paralela Paso de los Andes). G. Cruz. 10|7|C|379|10|7

**BALANZAS,** cortadoras de fiambres, sierras y picadoras de carne, heladeras comerciales. Unidades nuevas y usadas. Amplios créditos. San Martín 202. Ciudad. 1|7|F|32311|Pte.

**BIANCHI** legítima, balanzas, hornos, etc. directo fábrica. Tel. 243280. 21|6|F|70842|Pte.

**DE OCASION** vendo artefacto para criadero de aves. Carril Urquiza 1763. Coquimbito. 9|7|C|210|10|7

**ESTANTERIAS** metálicas, modulares, exhibidores. Financiación Fábrica. 9 de Julio 1733. Teléfono 216335. 2|1|F|20036|Pte.

**HORMIGONERAS** varias, carretillas, guinches plumas etc. Costanera y Uruguay. San José. T. 258123. 3|7|C|206|29|7

**MAQUINAS** escribir, sumar, $ 190 mensuales. Garantidas. Pellegrini 72. (Nace San Martín 2300, Ciudad). Taller Armando. 4|7|C|400|20|7

**MAQUINA** coser "Singer", vendo. $ 75.000; heladera y máquina tejer. Salta 1829. "B". 6|7|C|073|11|7

**PARA** coleccionista o entendido, vendo cuchillo bayoneta, único. Maipú 168. Depto. 1º. G. Cruz. 9|7|C|245|10|7

**TABLERO** dibujo 1.60x1,00 mts. c|caballete, todo nuevo, vendo primera oferta. Pizzurno 120, G. Cruz. Teléfono 252611. 10|7|C|326|10|7

**ULTIMOS** dormitorios con ropero, precio viejo $ 8.000, comedor pesos 3.000. Confraternidad Ferroviaria 579 - Ciudad. Por Videla Castillo al 3100. 9|7|C|342|343|10|7|AD

**VIDRIOS,** espejos Marconi. Coloco. Tel. 247769. Paso de los Andes 2020, Godoy Cruz. 10|7|C|292|13|7

**VENDO** cachorros perdigueros "Pointier" O. Andrade 247 - Cdad. 10|7|C|371|10|7

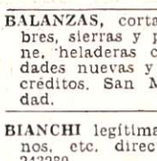

## Compras Varias

**A DOMICILIO** vamos a comprarle muebles y antigüedades del hogar; roperos, garrafas, colchones, elásticos, placares, televisores, heladeras, lavarropas, estufas, calefones, máquinas coser, bicicletas, etc., herramientas trabajo, instalaciones comerciales, balanzas, vitrinas, escritorios, armarios, estanterías, bibliotecas, máquinas escribir, calcular, etc. y toda clase artículos general. Pagamos los mejores precios. ¡Consúltenos! Coronel Plaza 63, Ciudad. Teléfono 214331. Nota: Recorte este aviso. 10|7|F|73871|10|7

**A BENTURINO.** Martillero. Teléf. 248730 y 244335. Av. Colón 669. Ofrezca muebles, antigüedades, artículos de hogar. Anticipo dinero. 2|1|F|7828|Pte.

**A. SELLA** Martilleros. Tel. 247447. Tiburcio Benegas 776, ofrezca muebles, artículos hogar, máquinas usadas. - Dinero en el acto. 11|2|F|36991|Pte.

**A AMITRANO** - Martillero. Teléf. 247711. Aristides Villanueva 332, ofrezca muebles, antigüedades, maquinarias, artículos generales. Pagamos mejor. Anticipamos dinero. 9|6|F|12224|Pte.

**A GARRAFAS** 10-15, estufas kerosene, muebles, ropa niños. - Tel. 260875. 7|7|C|086|11|7

**A TRAJES,** sacos, pulóveres, camisas, pantalones, vestidos, colchones, cama, radio, bicicleta. Teléfono 262324. Guajardo. 10|7|C|331|18|7

**COMPRO** metales, chatarras, vehículo para desarme y maquinarias, r|domicilio. Tel. 261743 - 262172. 4|7|F|73432|15|7

**COMPRO** lavarropas viejos voy a domicilio. Tel. 253009. solamente de mañana. 5|7|C|662|11|7

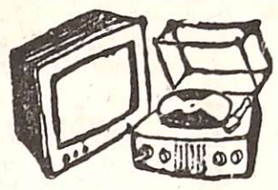

## Combinados, Cambiadores y Televisores

**A COLOCAMOS** tubos TV nuevos y reparamos a domicilio, créditos hasta 8 meses. Teléf. 248066. Radiolux. Espejo 43. Talleres, Garibaldi 374. 17|3|F|38427|Pte.

**A DOMICILIO** Elec-trogar T.V. Repara televisores y combinados, todas marcas. T. 255765. 5|7|C|824|16|7

**SERVICE televisores,** cualquier marca. Especialidad Philips. Cambio tubos: $ 1.450. Teléfono 217881. 26|6|C|475|12|7

## Ocupaciones Varias Pedidas

**A VENDEDORES** que deseen aumentar sus ingresos, les ofrecemos para la venta la Gran Rifa de las Mil y una Noches con el respaldo de un amplio plan de publicidad, pagamos en acto las mejores comisiones y premios. Av. San Martín 651, Godoy Cruz. Belgrano 62, San Rafael. 10|7|F|75050|12|7

**EMPLEADO|A** para administración fábrica, buena dactilografía, con experiencia en tareas de oficina, preferentemente con conocimientos contables. Buenos Vecinos 199, Rodeo de la Cruz, Mza. Tel. 51. De 8 a 14 horas. 10|7|C|399|11|7

**IMPORTANTE** organización necesita promotores y promotoras, mayores de edad. Entrevista en calle 9 de Julio 1189, 3er. piso. Oficina 27. 9|7|T|4915|11|7

**NECESITO** maquinistas especializados en nivelaciones con tractores Deutz. Inútil presentarse sin antecedentes. Trabajo en provincia La Rioja. Presentarse jueves en 9 de Julio 1221. Ciudad. 9|7|C|279|10|7

**NECESITO** cadete de 14 a 16 años Aristides Villanueva 337. 10|7|T|4917|10|7

**NECESITO** dactilógrafa muy práctica. - Juan de Dios Videla 338 - Ciudad. 10|7|C|405|10|7

**PEONES** albañiles. Vicente Gil 829. 10|7|C|401|10|7

**PRODUCTOR|A** conocimiento inmobiliaria con vehículo necesito. Buen porcentaje. S. Lorenzo 231, C. 10|7|C|408|10|7

**REQUERIMOS** vendedores|as domiciliarios, producto alimenticio. Presentarse urgente en: Entre Ríos 301. Mendoza. 10|7|C|252|10|7

**VENDEDORES** domiciliarios con o sin experiencia viáticos pagos no mayores de 25 años. Presentarse con referencias en Víctor Hugo 203, Godoy Cruz de 15 a 19 hs. 10|7|T|04896|10|7

## Ofrecidos Varios

EMPRESA CIPOLLETTI
DESTAPAR CLOACAS
Teléfonos 260570 y 261693
A - Destapar cloacas, desagües, plomería, gas, instalaciones de calefones, destape instantáneo c|equipo moderno, de cañerías de agua caliente, albañilería. 10|7|C|238|15|7

EMPRESA LOYOLA
DESTAPE DE CLOACAS Y PLUVIALES
Teléfono 217460
Plomería y cañerías, destape de cañerías de agua caliente y fría. Sistema moderno. Atendemos domingos y feriados. 9|7|C|227|12|7

EMPRESA CENTRO
A DESTAPAR CLOACAS
Teléfono 255589
Desagües reparación y limpieza calefones. Destapo cañerías de agua caliente plomería, gasista. Trabajos garantidos. Atendemos toda la provincia. 10|7|C|333|11|7

**"A - CALEFONES"** a gas exclusivamente reparamos. "Instantáneos y térmicos". Santa Fe 238, ciudad. Teléfonos 258853 y 261408. 27|6|C|762|30|7

**A DOMICILIO** reparamos heladeras familiares, comerciales, lavarropas. Asesoramiento gratis. - Teléfono 260136. 7|9|F|25946|Pte.

**A DESTAPAR** cloacas desagües, calefones gas, plomería. "Trabajos garantidos". Tel. 250617. 3|10|F|39365|Pte.

**A HELADERAS,** lavarropas, termocalefones, servicio rápido, seguro, garantido. - Cayetano Silva 2933. C. Teléfono 250471. 7|6|C|387|13|7

**A DESAGOTE** pozos y cámaras sépticas. Destape cañerías. "La Higiénica". Brandsen 1344. - Dorrego. Teléfono 291126. 17|6|C|598|22|7

**A DESAGOTE** de pozos y cámaras sépticas, destape cañerías. "La Higiénica". Bradsen 1344 - Dorrego. Teléfono 291126. 17|6|C|598|22|7

**A CALEFONES,** plomero, gasista, lavarropas, estufas, instalaciones, precios razonables, atención inmediata. T. 246434. 28|6|C|997|20|7

**A DESTAPE** cloacas, cañerías e|general, reparación calefones. Servicio rápido. Noguera. T. 243865. 1|7|C|632|18|7

**A DESAGOTE** pozo y cámara séptica, destape cloacales. La Moderna. teléfono 243865. 30|6|C|632|1|8

**A BUEN** plomero gasista economico. Visitas gratis. Calefones, cañerías, destapes. Tel. 216085. 5|7|C|765|10|7

**A DESTAPAR** cloacas plomería, gasista, calefones, Tel. 242948. Juan B. Justo 564, Godoy Cruz. 6|7|C|099|12|7

**A COMPAÑIA** Integral de Limpieza. Teléfono 220283. Alfombras sueltas. Pisos alfombrados. Juegos de living. Encerado - Lustrado. Equipos modernos. Trabajos garantizados. Rivadavia 956. Godoy Cruz (Mendoza). 10|7|F|75014|11|7

**A CALEFONES,** estufas, limpieza, instalación, destapo cañerías agua caliente. Trabajos garantidos. - Tel. 255589. 10|7|C|333|11|7

**A CONSTRUCCIONES:** techos, plomería, mosaicos, azulejos, pintura, yesería. Facilidades. Tel. 293221. 10|7|C|401|10|7

**A DOMICILIO** instalo, limpio y reparo cocinas, calefones, estufas, etc. Tel. 220734. 7|3|F|39502|Pte.

**A DESAGOTE** de pozos, limpieza de cámaras, Bº UNIMEV. M-6, C-18. - Tel. 261745. 11|3|F|40682|Pte.

**A - DESTAPAR** cloacas, arreglo de artefactos sanitarios, gas, albañil, destape de cañerías agua caliente y fría, reparaciones en general. Trabajo garantido. Teléfono 215092. 24|6|C|201|22|7

**A DESTAPAR** cloacas, desagües, plomero, arreglo artefactos gas. Tel. 223449. 7|6|C|295|13|7

**A - PLASTIFICAMOS** pisos madera, pulidos, encerados, pintura de casas, plomería, gasistas. Tel. 250482. 24|6|C|109|17|7

**A PULIR,** plastificar pisos madera. Arreglos casa. Caputo. Salta 1448. Tel. 250785. 27|6|C|924|10|7

**A. ELECTRICIDAD** service en Gral. Trabajos garantidos. T. 244118 (Flores Chiquín). 2|7|C|012|11|7

**A DOMICILIO** arreglo bidet, inodoros, flotantes, cocinas y calefones cualquier tipo. - Teléfono 261593. 3|7|C|207|5|8

**A DOMICILIO,** reparaciones de lavarropas, calefones instantáneos, cocinas, estufas, urgencias. Rioja 355. Ciudad. Teléfono 248250. 9|7|T|4912|11|7

**A DOMICILIO** se ofrece plomero. Servicio rápido. Tel. 220322. 9|7|C|951|13|7

**A DOMICILIO** se ofrece plomero. Servicio rápido. Tel. 259929. 9|7|C|951|13|7

**A CERRADURAS:** coloco, arreglo, voy a domicilio. Servicio rápido. Tel. 245012. 9|7|C|275|11|7

**A CALEFONES** instantneos y térmicos, cocinas, estufas, calefactores, instalaciones. - Toso 691. - Tel. 224305. 10|7|C|369|16|7

**A PLOMI-GAS,** Service urgente calefones, estufas, cocinas, plomería en general. Instalaciones. Cloacas, destapes. T. 252897. 10|7|C|389|19|7

**ALBAÑILERIA** general, impermeabilización techos. Pintura. Trabajos de urgencia. T. 226045. 10|7|C|324|11|7

**ALBAÑIL:** techos, trabajos generales albañilería. Trabajos de urgencia. Precios económicos. - Tel. 250571. 10|7|C|378|10|7

**COLCHONERO** a domicilio: lana, pullman, cotín. Arreglamos camas; estiramos elasticos. Teléfono 258860. 4|7|C|458|4|8

**COLCHONERO.** Arreglo colchones pullman y de lana. T. 218389. 10|7|C|380|10|7

**DESTAPE** de cloacas y desagües pluviales y piletas de cocina. - Tel. 241084. 27|6|C|945|16|7

**EMPRESA** de pintura precios módicos, rapidez y seriedad. Tel. 256348. 5|7|C|664|11|7

**GAS:** instalación, limpieza, reparación cocinas, estufas, calefones. Atención: domingos y feriados. S. Luis 432. Tel. 259177. 9|7|C|225|12|7

# LICITACIONES

## MUNICIPALIDAD DE GENERAL ALVEAR (MZA.)

"La Municipalidad de General Alvear llama a concurso abierto para cubrir las siguientes vacantes"

2 (dos) Tramo Ejecución-Agrupamiento administrativo - Categoría 2.

1 (una) Tramo Ejecución-Agrupamiento administrativo - Categoría 4.

Inscripción 14 al 18-7-1975 en Oficina de Personal de la Municipalidad".

9|7|F|73868|10|7

## MUNICIPALIDAD DE JUNIN
MENDOZA
### Licitación Pública

Llámase a Licitación Pública para la contratación de mano de Obra para la Pavimentación de Banquina de Avenida Mitre, Costado Norte entre calles Nicolás Videla y Avendaño, en una superficie de 6.312,24 m2.

APERTURA: 23 de Julio de 1975, a las 10 horas.

Pliego de Condiciones en Sección Rentas de la Municipalidad.

Valor de la Carpeta: $ 50 (Cincuenta).
Presupuesto Oficial: $ 157.806,00.
JUNIN, 2 de Julio de 1975.

5|7|F|73527|11|7

**IMPERMEABILIZACION** de techos, terrazas, albañilería general pintura, cielorrasos tergopol. Tel. 255378. 19|6|C|503|28|7

**INSTALACIONES** eléctricas: reparaciones a domicilio, de tableros y reparación de motores eléctricos. Tel. 222596. 6|7|C|786|10|7

**LA CASA** del Tocadiscos. Servicio autorizado Winco. Repuestos legítimos. Trabajos garantidos. - Rioja 1342. Teléf. 216215. 4|7|C|547|15|7

**PUERTA** y cerradura arreglo a domicilio. Garantía. - Alberdi 263, Ciudad. Tel. 216546. 23|6|C|978|10|7

MINISTERIO DE ECONOMIA
Corporación
Empresas Nacionales
YACIMIENTOS
PETROLIFEROS FISCALES
Administración Mendoza

### Licitación Pública AM/Nº 1.207

Rectificación completa con provisión de repuestos y accesorios de treinta y un (31) block semiarmado de distintas marcas y modelos.

Apertura: 28 de julio de 1975 a las 10.30 horas, en calle Salta 672, Godoy Cruz, Mendoza.

Valor del pliego: $ 100,00.

1|7|F|13128|12|7|D

## Educacionales

**A ALUMNOS** secundarios preparamos t|materias. Buenos Aires 330 5º F. Tel. 253639. 19|6|C|438|23|7

**A ALUMNOS** secundarios preparamos t|materias, individualmente. San Martín 276, Cdad. T. 246172. 24|6|C|890|17|7

## Labores Femeninas

**"ARIES"** Boutique: Corta faldas, pantalones, vestidos, por $ 40 y los confecciona en 24 horas. Galería Plazza. Local 31. 4|7|C|504|20|7

## CASAS RODANTES Y EMBARCACIONES

**LANCHA** importada Ernest, motor fuera de borda, Mercury 100 caballos. Tel. 262986. 10|7|F|13335|10|7|D

**NEVADA:** Siempre de temporada. Jesús Serna 175 - Maipú. 27|6|F|13066|31|7|D

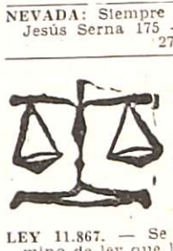

## Ley 11867

**LEY 11.867.** — Se comunica término de ley que los Sres. Alberto Pereyra y Ricardo Pereyra transfieren libre de pasivo a Rosa Isabel Antonia Pacce de Abt y a don Alfredo Orlando Purri el fondo de comercio que funciona como "Cochería Pereyra Hnos." en calle Las Heras s|n. Tupungato. Las operaciones deben dirigirse a calle San Martín 1672, Tunuyán. 4|7|C|517|10|7

**LEY 11.867.** — Amador Mosquera, compro a "Gloria" Soc. Col. el negocio de Pizzería y Restaurante "Riviera", ubicado en calle Pedro Molina 423, Mendoza. Reclamos por el término de Ley en el domicilio indicado. 9|7|C|119|13|7

**LEY 11867** - Raúl Luis Faust Altomonte, concesionario "Morwin S.A.", dedicado a la comercialización de muebles metálicos, etc., comunica que transfiere su actual fondo de comercio a la entidad "Alto S.R.L." en formación, ubicado en calle San Martín 520, Godoy Cruz, Mendoza. Reclamos en el mismo domicilio. 4|7|C|526|10|7

## Pensión y Piezas Amobladas

**A SEÑORA** doy pensión con toda comodidad en casa de familia. Huarpes 2396, Ciudad. 10|7|C|296|10|7

**ALOJAMIENTO** muy distinguido, señor honorable. Tel. 257994. 10|7|T|4916|11|7

**CHILENOS** alojo e|familia $ 680, c|sin comida. Recibo comensales. Juan de Dios Videla 754, C. 10|7|C|345|10|7

**EN CASA** de familia ofrezco habitación amueblada. Emilio Jofré 332, Ciudad. Tel. 246043. 10|7|F|75055|10|7

**ESTUDIANTE** Ingeniería último año, busca pieza. Llamar Teléfono 217008 (de mañana). 10|7|C|374|10|7

**HOGAR** de Ancianos, atención completa. Precios módicos. P. Mendocinas 778. Cdad. 2|7|C|833|15|7

**HOGAR** de Ancianos "Santa María". Recibe enfermos e inválidos con tratamientos. Atención completa. Necochea 871. San Jose. Gllen. 2|7|C|833|15|7

**PAGO** bien, profesional necesita pensión completa para matrimonio y un niño. Tel. 215216. Departamento 14. 10|7|C|362|10|7

**RESIDENCIAL** familiar ofrece hospedaje. Rivadavia 985. G. Cruz. 9|7|T|4924|10|7

**TENGO** piezas amobladas, a la calle, para caballeros. Mitre 1977, ciudad. 9|7|C|227|12|7

## Arriendos y Cambios

**A $** 4.500 panadería en Maipú (Centro); puede también funcionar otra industria. - José Federico Moreno (h) - San Lorenzo 332. 10|7|C|375|10|7

**A $** 3.000, casita regular, c|Villa Nueva; c|muebles. - José Federico Moreno (h) - San Lorenzo 332. 10|7|C|375|10|7

**A $** 3.500 casa s|Carril Rodeo de la Cruz; c|garaje. José Federico Moreno (h.). San Lorenzo 332. 10|7|C|375|10|7

**A $** 2.800 departamento s|Barrio Cano. Unicamente a matrimonio solvente. José Federico Moreno (h.). San Lorenzo 332. 10|7|C|375|10|7

**A $** 3.500 local frontal calle S. Martín, primer piso. José Federico Moreno (h.) San Lorenzo 332. 10|7|C|375|10|7

**A $** 7.500 casa cerca San Martín 4ta. c|teléfono, 3 habitaciones. Provivienda. Perú 1214. 10|7|C|231|10|7

**ALQUILAR** necesitamos: casas y departamentos $ 4.000, $ 5.000 y $ 8.000, p|clientes seleccionados. - Excelentes garantías. Consulte sin compromiso. - "Provivienda" - Perú 1214 - Tel. 218277 - 255813. 19|7|C|231|10|7

**ANTISISMICA,** 3 dormitorios, living comedor, departamento servicio, dependencias completas. Ofrezco. Tel. 291304. 10|7|C|350|10|7

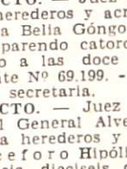

## Servicio Doméstico Pedidos

**A EMPLEADA** cama adentro, necesito, entienda cocina. Referencias y documentos. Presentarse de 11 a 17 horas. Godoy Cruz 428 - 6º Piso - Dpto. 19 - Mendoza. 19|7|C|239|10|7

**A EMPLEADA** cama adentro necesito. España 1148. 5to. D. 10|7|C|338|10|7

**A EMPLEADA** responsable, sepa cocinar, cama adentro, de 30 a 50 años. Muy buen sueldo. Tratar: de 10 a 13 y de 17 a 21 hs., en Colón 796. 1er. piso. Dpto. "3", Mza. Tel. 240645. 10|7|C|330|10|7

**A EMPLEADAS** c|o sin retiro: $ 60 a $ 200.000. Morón 284. T. 291104. 10|7|C|340|10|7

**A EMPLEADA** servicio doméstico, con o sin retiro, sin lavado, buen sueldo. - 9 de Julio 1111. 2do. Piso. - Dpto. A. 10|7|C|376|11|7

**A EMPLEADA** formal sin retiro, con informes, necesitase para dos personas; sueldo tratar: hay otra medio día: Garibaldi 213 - Tel. 247317. 10|7|C|386|10|7

**A EMPLEADA,** cama adentro, sepa cocina, sin lavado ni planchado. Buen sueldo. Referencias. - Gutiérrez 650 - 2do. Piso. Dpto. 18. 10|7|C|403|12|7

# Edictos Judiciales

**EDICTO.** — Humberto Giovannini, martillero, matrícula 567, domiciliado Rodríguez 16 Ciudad, orden 9º Juzgado Civil, autos 92.706 "Gómez Diego J. c|José Peralta y Ot. p|Cob. Alq.", en Estrados Tribunal, Planta Baja, Ala Norte, Palacio Justicia, frente Secretaría Juan Gutiérrez Csabe, 4 agosto hora 11.30, rematará lote baldío ubicado calle Juan B. Justo 428-430 Ciudad, propiedad demandado. Base Venta: $ 49.833,00 (70% valuación Fiscal $ 71.790. Superficie: 825.04 mts2. Límites: Según títulos agregados expediente donde pueden consultarse, no aceptándose reclamos posteriores por falta o defecto los mismos); Norte, en parte calle Juan B. Justo y en otra esposos Lemos Todisco, formando martillo; Sur, Nicolás Civit; Este, Agustín Martín y Oeste, en parte esposos Lemos Todisco y en otro Antonio Scaramella, formando martillo. Inscripnes: A nombre Claudio Peralta en Registro Propiedad Raíz, fs. 931, Tomo 36 "D" de Ciudad Oeste, Padrón Territorial Nº 3600; Municipalidad Manzana 762, Parcela 26, identificada como calle Juan B. Justo 426/28 y Obras Sanitarias Nación cuenta 2819 por localización Juan B. Justo 428-30. Deudas: Rentas a 1974: $ 830.55; Municipalidad a 1973: $ 2.290.15; Obras Sanitarias Nación a 1974: $ 390.15 todo más multas, recargos, intereses y reajustes fecha pago. Gravámenes: Hipoteca 1er. grado otorgada por Tauber Roberto y Jaime favor Ribas Alaniz Federico $ 33.000,00 anotada folio 350 Tomo 24 Par Hipotecas Ciudad y cargo deudas registrado fojas 229 Tomo 763 de modificaciones. Hipoteca 2do. grado, otorgada Peralta Claudio favor Roberto y Jaime Tauber $ 20.000,00, anotada folio 56, Tomo 26 "C" Hipotecas Ciudad representada pagaré hipotecario endosado en blanco. Embargo: De autos 5.300,00 anotado folio 40, Tomo 52 Embargos de Ciudad. Seña: 10 %. Honorarios: 3 % dinero efectivo acto subasta, saldo aprobación. Notificación: Acreedores hipotecarios o tenedores documentos hipotecarios concurran subasta defender sus derechos. Informes: Juzgado o Martillero. - Humberto L. Giovannini, Martillero Mat. 567. 26|6|C|421|10|7|A

**EDICTO.** — Juez Quince Civil, cita herederos, acreedores: Oscar Romero, comparendo: Agosto Catorce, doce horas. Expte. 38185. - Rodolfo M. Puebla - Secretario. 26/6/F/71703/10/7/A

**EDICTO.** — Juez Décimo Primer Juzgado Civil, Expte 108.240, cita, emplaza interesados Sucesión Feliciana o Feliciana Lucía Bermejo de Fragapane audiencia catorce julio próximo once horas. Juan Carlos Puebla. Secretario. 27|6|C|723|10|7-A.

**EDICTO.** — Juez Noveno Civil cita emplaza herederos acreedores de Juan Blás Sola comparendo catorce julio próximo nueve horas. Expte. Nº 101992. Juan Gutiérrez Cassabe, secretario. 27|6|C|044|10|7|A

**EDICTO.** — Juez Cuarto Civil, cita herederos y acreedores de Epifanía Belia Góngora de Villarruel, comparendo catorce de julio próximo a las doce horas. - Expediente Nº 69.199. - Susana M. Durán, secretaria. 1|7|C|214|14|7|A.

**EDICTO.** — Juez Tercer Juzgado Civil General Alvear, cita y emplaza herederos y acreedores de Nicéforo Hipólito Gaurón, audiencia dieciseis de julio próximo diez horas. - Alberto de Mattos Marcal, secretario. 1|7|F|72615|10|7|A.

**EDICTO.** — Juez Segundo Juzgado Civil San Rafael cita herederos y acreedores Ceferino Oscar Roldán, audiencia quince de julio próximo a las ocho y treinta. Autos Nº 16.118. - Elda I. Savoy, secretaria. 1|7|F|72526|14|7|A.

**EDICTO.** — Juez Décimo Primer Juzgado Civil, expediente 108203 cita emplaza interesados Sucesión Rafael Molina audiencia quince julio próximo doce horas. - Juan Carlos Puebla, Secretario. 2/7/C/856/14/7/A

# Importante punto dejó Argentino en Maipú

Primer tiempo rápido, con dominio alternado y pocas acciones frente a los arcos. Segundo tiempo algo más lento, con mucho tránsito en medio campo. Poco peligro para los arqueros. Un gol para cada uno. Al final, justo empate entre Deportivo Maipú y Atlético Argentino.

Así de sencilla, resulta la igualdad. Pero hay un hecho fundamental que la explica con mayor claridad. Faltaron delanteros netos. Delanteros que hicieran sentir su presencia en el área, donde los defensores no estuvieron del todo felices. Faltaron los punteros que intentaran tan siquiera el desborde de sus marcadores. Hubo hombres en la cancha, que hipotéticamente debieron cumplir la función de atacantes. Algunos, prácticamente, se desempeñaron como mediocampistas. Otros, como Lamendola, Muñoz, Ibáñez y Domínguez, solo exhibieron como atacantes, algún contragolpe aislado.

De tal suerte, las defensas evidenciaron neta supremacía sobre los ataques, pese a que no jugaron bien. Sin embargo, durante los primeros 45 minutos se pudo observar un juego rápido en media cancha, con dominio alternado que terminaba en el borde de cada área. Dos situaciones de gol. Para Argentino, cuando Romano habilitó en mala forma a Bertolo, situación que por poco no aprovechó Domínguez. Para Maipú, una rápida entrada de Laméndola, cuyo centro remató desviado Pedro Palazzo, colocado sólo frente a Ugliardi.

En la etapa complementaria, se perdió la velocidad. Se juntaron todos en medio campo, imponiendo en esa zona Maipú su mejor juego, basado en la tarea de Alberto Garro. Sin embargo, los arqueros seguían sin intervenir. A los 24 minutos, gran maniobra de Palazzo. Con el taco, pasó la pelota por sobre Pacheco y con impecable remate de derecha, desde un ángulo difícil y antes que la pelota tocara el piso, batió a Ugliardi.

Desde ahí, Maipú se colocó en evidente posición defensiva. Cambios en Argentino. Norberto García, que a los 20 minutos había reemplazado a Domínguez, pasó al medio campo y Suárez ocupó la plaza de centro delantero. También salió Francisco Ibáñez, ingresando Hita. Argentino atacó entonces en forma desordenada. A los 32 minutos llegó el empate. Sobre el final, el árbitro dispuso la expulsión de Aversa. Suárez fue retirado lesionado y Oscar Muñoz se hizo expulsar premeditadamente, especulando que una tarjeta roja, por faltas mínimas, vale menos que cuatro tarjetas amarillas

**JUGADO EN DEPORTIVO MAIPU**

**DEPORTIVO MAIPU (1):** Luis Alberto Bertolo; Franco Aversa, Juan Carlos Romano, Luis Antonio Hernández y Hugo Marcelo Pereyra; Félix Eduardo Reveco, Alberto Isaías Garro y Daniel Reyes; Roberto Oscar Muñoz, Rosario Vicente Laméndola (Héctor Ricardo Lofvall) y Pedro Norberto Palazzo (Cap.).

**DIRECTOR TECNICO:** Bernardino Prado.

**ATLETICO ARGENTINO (1):** Norberto Ugliardi; José Martín Ruiz (Cap.), Eduardo René Marlia, Jorge Rubén Pacheco y Juan Carlos Millán; Pedro Pascual Fernández, Raúl Rodolfo Zolorza y Héctor Alfredo Suárez; Francisco Osvaldo Ibáñez (Alberto Domingo Hita), Rodolfo Antulio Domínguez (Norberto García) y Rodolfo Elías Herrera.

**DIRECTOR TECNICO:** Abel Sklate.

**LOS GOLES:** En el segundo tiempo, a los 24 m. Palazzo (M) y a los 32 m. Suárez (A).

**ARBITRO:** Orlando González.

**JUECES DE LINEA:** Rodolfo Diego Orquera y Alberto César Rodríguez.

**PRELIMINAR DE 4ª DIVISION:** Deportivo Maipú 0, Atlético Argentino 1.

**RECAUDACION:** $ 17.130.

*Gol de Argentino ante Maipú. Suárez ha conectado de cabeza un tiro de esquina lanzado por Herrera, pese a la oposición de Hernández. De espaldas, con el número 15 aparece Hita, mientras observan sin llegar a intervenir Garro, Pereyra y Romano. Justo empate se registró en cancha de los "Cruzados". Argentino levantó en los últimos minutos, poniendo en aprietos a la defensa local.*

Al término del encuentro, recogimos en los vestuarios la misma opinión. Conformes con el empate, opinión mucho más aceptada por la gente de Atlético Argentino. En el camarín de los locales, expresó Alberto Isaías Garro, ayer, una de las buenas figuras de la cancha:

## "Esa maldita costumbre..."

"Un partido difícil. Ellos corren mucho, trasladan bien y obligan a una permanente atención. Lástima grande que nos hicieran un gol. Hubiésemos podido mantener la diferencia. Sin embargo, estoy conforme". Pedro Palazzo, ya en las duchas, nos dijo: "Creo que pudimos haber ganado. El empate es valioso por la fuerza que representa Argentino." Luis Hernández, camino a las duchas, expresó: "Hemos hecho bastante, considerando las dificultades que tenemos para formar el equipo. Muchos lesionados y suspendidos".

En el recinto "Albiceleste", la atención estaba centrada en Héctor Alfredo Suárez, que a los 43 minutos debió ser retirado del campo de juego, lesionado. En el pecho, cerca del cuello, Suárez presentaba escoriaciones y hematomas. El doctro Pelaya no explicó "que se verificaría después si existían lesiones internas, pero que por el momento se encontraba bien, respirando con tranquilidad". El problema de Suárez, justamente, era la dificultad qeu tenía para respirar, luego del encontronazo que sufrio con Aversa. Muchos dirigentes y allegados al club de San Jose se hicieron presentes para saludar a los jugadores e interiorizarse por el estado de Suárez. Cuando nos retirábamos, requerimos la opinión de Ugliardi: "El empate es justo. En el gol no tuve nada que hacer. Pedro tiene esa maldita costumbre, para los arqueros, de conseguir goles desde ángulos imposibles".

# Ganó Luján: Godoy Cruz, penúltimo

Merced a un gol conseguido sobre el filo de los primeros 45 minutos de juego y en evidente posición adelantada del puntero izquierdo Mosqueda, Lujan Sport Club doblegó a Godoy Cruz Antonio Tomba por uno a cero.

El conjunto "Bodeguero" se lanzó al ataque en el complemento tratando de igualar el marcador y eso permitió rápidos contragolpes de los "Granates" que en dos o tres ocaciones fueron bien conjurados por el arquero Pedone. Godoy Cruz pudo empatar pero la suerte no estuvo de su lado.

*Godoy Cruz Antonio Tomba cayó en el Bajo por un gol a cero. En la secuencia el puntero derecho del "Expreso", Raúl Muñoz, pierde una de las oportunidades en el segundo tiempo al rematar desviado. El cierre de Rubén Braga no alcanzó para impedir el remate. Observan más atrás Gutiérrez y Medina de Godoy Cruz y Fredes de Luján.*

Muy pobre resultó el primer período. El juego se desarrolló en general sobre el medio campo sin que ninguno de los dos lograra acercarse a las vallas con algún peligro.

Sobre los 20 minutos debió retirarse lesionado Benegas e ingresó Mario Braga en Luján. Todo continuó igual. En los locales ni Signorelli ni Fredes funcionaban en el armado. Solamente Peralta aportaba algunas ideas que trataba de aprovechar Miguel con su velocidad.

Los "Tombinos" padecían del mismo mal. Gutiérrez y Rutkus en una mala tarde y sólo Medina buscaba con despliegue físico la falta de sincronización.

Así se llegó a los 45 minutos en que Mosqueda consigue el único gol. Centro de Miguel y por la punta izquierda aparece el puntero muy adelantado. El juez de línea levanta dos veces su bandera.

Los jugadores de Godoy Cruz se quedan parados y Medico que señala el centro de la cancha. Protestas, amagues y el arbitro que ni siquiera intenta hablar con el linesman. Uno a cero.

Godoy Cruz sale dispuesto a jugarse en el complemento. Se va arriba aunque sin muchas ideas. Luján regala el medio campo y opta por la vía del contragolpe, medio que lo favorece por la velocidad de sus hombres de punta.

Sobre los 22 se va Rutkus por foul a Peralta. Godoy Cruz con 10 hombres sigue intentando. Pero este adelantamiento lo expone a una nueva caida. No ocurre porque en el arco está Pedone y porque los delanteros "Granates" la terminan mal.

Sobre el final se va también Medina de Godoy Cruz. Grave problema para el técnico Carlos Ortiz en las fechas que quedan. Son varios los que no podrán jugar.

La fuerza del visitante no alcanzó. La pitada final le dio el triunfo a Luján que también tuvo sus méritos. Pero lo más justo hubiera sido un reparto de puntos, ya que ninguno de los dos fue superior dentro del campo.

## "No sé qué haremos ahora"

El recinto de Luján Sport Club demostraba la lógica euforia por el triunfo conseguido. Euforia que no alcanzo quizás la real importancia por los dos puntos conseguidos.

Los jugadores buscaban la ducha reparadora luego del esfuerzo realizado y un dirigente comentaba: "Luján ganó bien. Merecimos incluso mayor cantidad de goles que no se pudieron conseguir por mala suerte de nuestros delanteros. La victoria es justa".

Por otro lado no todo era sonrisas. El preparador, físico del "Bajo" indicaba que mañana (por hoy) se los esperaba para entrenamiento. Parece que Miguel no estaba de acuerdo. Aducía el punterito que estaba cansado (?).

Cansancio y rostros serios en el camarín de Godoy Cruz. La derrota se sumaba a los problemas que el técnico Carlos Jorge Ortiz tiene para llegar a formar el primer equipo.

Personas allegadas a la institución se quejaban por el gol que el árbitro Domingo Médico otorgó en favor de Luján. "Es increíble. El linesman levantó dos veces la bandera y el árbitro no lo vio nunca. El error es de los dos. El árbitro por no mirarlo y el juez de línea por no llamarlo y explicarle lo sucedido".

Tito Ortiz se lamentaba: "Es mala suerte. No se qué haremos ahora. Las ventajas son muchas. Los expulsados son hombres bases del equipo, sin dejar de lado a los muchachos que juegan por ellos".

El conjunto "Bodeguero" está atravesando por un mal momento y todos creen que la suerte les dará una mano para enfrentar esta racha adversa. Esa idea está en todos los jugadores del plantel.

**JUGADO EN LUJAN**

**LUJAN SPORT CLUB (1):** Héctor Alejandro Mattioli (cap.); Luis Alberto Carrasco, Juan Carlos Escudero, Humberto Mattioli y Luis Benegas (Rubén Mario Braga); Raúl Eduardo Signorelli, Fernando Marcelo Fredes y Manuel Adrián Peralta (Carlos Martínez); Daniel Alberto Miguel, Eduardo Alberto Guerrero y Omar Oscar Mosqueda.

**DIRECTOR TECNICO:** Pastor Acosta Barreiro.

**GODOY CRUZ (0):** Héctor Osvaldo Pedone (cap.); Julio Omar Pedernera, Omar Alberto Destéfanis, Julio Mario Leyría y Guillermo Alfredo Berrios; Roberto Gutiérrez, Roberto Isidoro Medina y Pablo Reynaldo Rutkus; Raúl Muñoz, Jorge Raúl Cortijo (Carmelo Giarrizo) y Oscar Humberto Paiva.

**DIRECTOR TECNICO:** Carlos Jorge Ortiz.

**EL GOL:** En el primer tiempo, a los 45 m. Mosqueda (L).

**ARBITRO:** Domingo Médico.

**JUECES DE LINEA:** Alfredo Sendra y Antonio García.

**PRELIMINAR DE 4ta. DIVISION:** Luján 3, Godoy Cruz 2.

**RECAUDACION:** $ 16.712

## Brizuela retuvo el título mosca

**BUENOS AIRES,** 9 (Esp.). — En el Luna Park se enfrentaron esta noche, por el título argentino de los moscas, el actual campeón Juan José Brizuela, de Salta, y el pugilista chaqueño Carlos Escalante. La pelea fue favorable para el poseedor de la corona, Brizuela, a quien el jurado dio el triunfo en forma unánime.

## Rosario y Gimnasia juegan hoy

**LA PLATA,** 9 (Télam). Gimnasia y Esgrima de La Plata y Rosario Central completarán mañana la vigésimo novena fecha del torneo Metropolitano de fútbol, que lleva el Nº 4 del Prode, correspondiente a la jugada Nº 147 de ese concurso.

Este cotejo, único suspendido el domingo pasado, que iniciará a las 21 en el estadio platense, no aportará modificaciones en ninguno de los extremos de la tabla de posiciones, ya que ambos cuadros se encuentran, precisamente, en el medio.

## Vilas-Vázquez ganaron en Suiza

**GSTAAD,** Suiza 9 (Télam-especial). — La pareja argentina integrada por Guillermo Vilas-Tito Vázquez, pasó hoy a la segunda vuelta de dobles masculinos del torneo internacional que se está disputando en esta ciudad, al vencer a los japoneses Ken Hirai-Tiko Sawai, por 3-6, 6-0 y 6-1.

En cambio, quedó hoy eliminado en dobles el otro argentino, Elio "Lito" Alvarez, quien junto a su pareja con el belga Bernard Mignot, cayó ante la dupla integrada por el estadounidense Jefre Borowiak y el yugoslavo Nikola Pilic, por 4-6, 6-2 y 6-1.

En singles, Guillermo Vilas es el único de los tres argentinos mencionados que pasó a la segunda ronda de este torneo, del que fuera ganador el año pasado.

El marplatense, cuyo partido de individual previsto para hoy se realizará mañana, se mantiene al tope de la edición 75 del Gran Prix, cuando ya se han disputados nueve torneos. Vilas, con 260 puntos, es seguido por el español Manuel Orantes, con 205 y el sueco Borg, con 195.

REVOLVER
CALIBRE 22 6 TIROS
PARA CARTERA O BOLSILLO

BONOS
CREDITOS
MUTUALES
CASA
ERMUDEZ
SAN LUIS 33
y
SAN JUAN 1408

# Ortiz y Agüero pelearán en agosto

El anuncio ya oficial del retorno de Nicolino Locche a los rings en las últimas horas no ha hecho otra cosa que mover el interés de todos los aficionados mendocinos por el popular deporte de la defensa y el ataque.

Que Locche vuelva no sólo significa su presencia física arriba de un ring, si no que muchos empiecen y terminen su día respirando boxeo y esperando cualquier oportunidad que se les presente para estar al lado de un cuadrilátero gritando por sus favoritos.

Paludi, el hombre que en Mendoza maneja la promoción de los espectáculos profesionales, sabedor de esos, se mueve activamente en busca de hombres que puedan llenar los viernes de Mitre 1771.

Así al anunciado combate entre Manuel González y Roberto "Manopla" Sosa (ahora postergado), se agregan una serie de púgiles de primera línea que muy bien pueden llegar al aplauso del aficionado local.

Manuel González y "Manopla" Sosa, una pelea que podía ser éxito de taquilla, debió ser postergada provisoriamente, pues la gente que dirige a Sosa exigía un peso menor a Manuel González. Al no poder el invicto bajar los gramos necesarios el combate se hace prácticamente imposible. Sin embargo, es muy probable que el festival del viernes 18 tenga como protagonista principal al invicto hombre de Bermúdez. González combatiría en esa fecha con Pedro Bazán, el riojano que hace unos días reapareció en su provincia. Una pelea que podría ser de interés también, ya que Bazán es un púgil de muy buena línea, pero al que sus excentricidades particulares, lo hacen diluirse en un mar de imprecisiones y no lo dejan efectuar el despegue definitivo a lugares encumbrados dentro de su categoría. Así, por ejemplo, dejó la mano de Héctor Mora, un profesor de categoría para viajar a La Rioja y casi sin entrenamiento plantarse ante un hombre como "Jabalí" Di Lella. Así le fue. Perdió.

El viernes 25 estarían frente a frente y siempre de acuerdo a lo expresado por Paludi, Raúl "Nico" Pérez y el tercero en el escalafón argentino Angel Leyes (ex representante olímpico argentino). Pérez que viene de cumplir dos excelentes combates ante Alvarez y Romero, cumplirá ante Leyes, la última pelea de ganar, antes de enfrentar un combate quizá con el campeón argentino de la categoría Juan José Brizuela. Ese combate revestirá una importancia enorme para el hombre al que Héctor Mora lo ha hecho renacer como al "ave fénix".

Pero quizá lo más importante de lo concretado últimamente por Leonardo Paludi, que también nos adelantó que en la pelea de Manuel González estarán en el semifondo Juan Acosta y Modesto Gómez con dos rivales a designar, será el sensacional encuentro entre Mario Alberto Ortiz y Pedro Agüero, campeón argentino de los livianos juniors, el viernes 15 de agosto.

El martes a la tarde Paludi y Bermúdez arreglaron las condiciones económicas de Pedro Agüero y próximamente Paludi hablará con Héctor Mora, para saber las exigencias del "Cirujano" invicto.

El solo hecho que Agüero y Ortiz estén frente a frente es de por sí solo un motivo de real interés para nuestro boxeo y es muy probable que para ese combate Paludi tenga que alquilar un campo de juego para esa confrontación.

Como se ve, el ambiente pugilístico se mueve en Mendoza y está convirtiendo a nuestra provincia en una de las plazas más fuertes del interior del país. Si no en la más fuerte...

## Hubo regatas en el lago

Organizado por el club Mendoza de Regatas se disputó en el lago del Parque General San Martín competencias de regatas internas. Los resultados fueron los siguientes: doble par menores: 1º, Sergio Ramírez - Ricardo Tertusio; single menor: 1º, Mario Armani; single junior "B", 1º, F. Geli; doble gorriones: 1º, Fernando Azuri - Carlos Sottano; doble par juniors: 1º, Eduardo Lagos - Carlos Porta; dos largos s/t: 1º, Carlos Sansoni - Alejandro Moso; single juniors "C": 1º, Luis Scardini; doble par gorriones: 1º, Marcelo Reyes - José Baras; doble par menor: 1º, Jorge Castro - Jorge Spirilia; single gorriones: 1º, Raúl Romero; 4 gorriones 1º, S. Pereta, Carlos Sottano. Antonio Casucci y Gustavo Godoy y ocho largos menor: 1º, Osvaldo García, Daniel Imparato, Miguel Valentini, Claudio Bellino, Ricardo Cabrera, Juan Molina, Enrique Giacaglia y Sergio Saraco.

# Fútbol de San Juan

**SAN JUAN.** — Adelantando la disputa de la novena fecha del torneo oficial de la Liga Sanjuanina de Fútbol, jugaron ayer Del Bono y Peñarol igualando en un gol por bando. La fecha continuará jugándose entre sábado y domingo próximos con 5 encuentros, de entre los cuales sobresalen con perfiles netos Sportivo Desamparados vs. Atlético Alianza y Los Andes vs. San Martín; aparte de ser los cuatro equipos mejor armados del torneo, y los que ocupan también las cuatro posiciones de privilegio, guardan entre sí una rivalidad deportiva muy añeja y que sin duda volverá a ponerse de manifiesto este fin de semana.

La síntesis del cotejo es la siguiente: Peñarol 1, Del Bono 1. Jugado en Peñarol.

### Peñarol 1 - Del Bono 1

**Peñarol:** Héctor Fombella; Zapata, Francisco Rodríguez, González y Argüello; Héctor Rodríguez (Mario Andino), Jorge Salinas y Luis Quiroga; Víctor Acosta, Zárate y Verón.

**Del Bono:** Andrés Navarrete (Barrera); Fuentes, Domingo Riveros, Fernando Riveros y Carlos Cáceres; Luis Castro, Morales y Espinoza; Jorge Raymundo Pereyra, Carlos "Pepillo" Rodríguez (Zuliani) y Aguilar.

**Goles** en el primer tiempo: 6 m. Quiroga (P.); 24 m. Domingo Riveros (D.B.), ambos de tiro penal.

**Arbitro:** Héctor Zárate.

**Recaudación:** 15.750 pesos.

## Bargas

**BUENOS AIRES,** 9. (Télam). — El futbolista Angel Bargas, quien actualmente milita en el Nantes, retornará esta noche a Francia para reincorporarse al torneo de ese país, luego de pasar en esta ciudad el habitual periodo de vacaciones.

El ex jugador de Chacarita y de la selección nacional partirá a las 20 desde el Aeropuerto Internacional de Ezeiza.

FOTOS
CARNETS
FOTO LUX
ENTREGA EN 1 MINUTO
San Martín 1658, frente a San Luis
1|7|F|30|7|A

# Hablan los Técnicos

*Miguel Converti*

**Pedro Pablo Sará (Boca Juniors):** "Pienso que el resultado final es justo. Boca a pesar de ir en desventaja no bajó los brazos, y en premio a ese esfuerzo, se logró un justo empate. Se jugó muy nervioso y eso conspiró en el buen desempeño del equipo".

**Elio Montaño (Atlético Palmira):** "Pienso que se dejó en Bermejo un punto muy importante. Más bien se lo regaló Palmira. No puede ser que un equipo que gana en forma cómoda por dos goles, empate frente a un rival, que como local, no mostró nada".

* * *

**Hardan Curi (Gimnasia y Esgrima):** "Estoy muy nervioso, como para poder dar una opinión".

**Mario Carmelo Herrera (Gutiérrez Sport Club):** "No era ningún misterio saber que Gutiérrez venía al empate, que estimo que era negocio para nosotros. Por eso planificamos todo para esperar a Gimnasia y ver qué pasaba con el contragolpe. Se nos dió el triunfo y estoy muy contento y conforme por lo hecho por todos los jugadores. Se pasaron".

* * *

**Jorge Jullo (San Martín):** "Entiendo que fue un buen encuentro. Huracán hizo un gran partido y no mereció perder. Eso es indiscutible. A San Martín lo ví muy nervioso, pero la entrada de Márquez tranquilizó el andar del equipo y le dio más claridad al medio campo".

**Francisco Ontiveros (Huracán):** "Fue un partido muy bien jugado y donde cualquiera de los dos pudo haber ganado. Les tocó a ellos ganar, mala suerte. Son cosas del fútbol. Huracán entró con un plan a la cancha y lo cumplió a la perfección. Muy conforme con la labor cumplida a través de los 90 minutos".

* * *

**Pastor Acosta Barreiro (Luján):** "Pienso que Luján hizo los méritos suficientes como para llevarse los dos puntos. Nosotros escapamos muchos goles. En el segundo tiempo le dimos el medio campo y en contragolpe pudimos conseguir numerosas oportunidades que no se dieron".

**Carlos Jorge Ortiz (Godoy Cruz):** "Es mala suerte. Godoy Cruz mereció el empate porque fue el equipo que prevaleció en la cancha. Muy conforme con el rendimiento del equipo. No hay que olvidar que estamos dando ventajas por la cantidad de jugadores que no juegan. Merecimos el empate en el segundo tiempo".

* * *

**Orlando Vicente Garro (Andes Talleres):** "Talleres hizo todo el gasto del partido y al final perdió en forma increíble. Los goles que erramos nosotros en situaciones que provocamos con jugadas bien concebidas, los encontró Independiente en los últimos minutos a raíz de un tiro libre indirecto y de un penal. Siendo que Talleres haya quedado desmembrado por las expulsiones. Yo renuncié y salí esta tarde por pedido de los muchachos".

**Miguel Angel Converti (Independiente Rivadavia):** "Fue un partido muy duro, realmente intenso. El que hacía el gol ganaba y nos tocó a nosotros, con una segunda conquista que nos dio una victoria de tremenda importancia. Talleres jugó en gran forma y nos costó mucho encontrar la manera de vencerlo. El mérito de Independiente es que peleó hasta el final y que supo aprovechar las oportunidades que se le presentaron".

*Mario Carmelo Herrera*

* * *

**Bernardino Prado (Deportivo Maipú):** ¿"Qué puedo decir, que no sea reconocer la justicia del empate? pese a que Maipú pudo haber defendido el gol que llevaba de ventaja. Sin embargo, Argentino es un rival difícil y por algo está en los primeros puestos. Por lo demás, considero que el partido agradó".

**Abel Domingo Sklate (Atlético Argentino):** "De haber habido un ganador, ese debió ser Argentino, por lo que hizo en los últimos 20 minutos. Sin embargo, nos vamos conformes con el empate, considerando la fuerte oposición que nos ofreció Maipú".

# Fútbol de San Rafael

**SAN RAFAEL** — En el encuentro adelantado de la novena fecha del certamen oficial de fútbol que organiza la Liga Sanrafaelina, Pedal derrotó al representativo de Sport Club Quiroga por 2 a 1, y de ese modo iguala la primera posición con Huracán en la tabla de valores, sumando ambos 14 puntos.

El resto de la fecha se cumplirá este fin de semana y comprende la realización de los siguientes encuentros: Huracán vs. Las Paredes (jugarán el sábado); Atuel Norte vs. Monte Comán; Villa Atuel vs. Rincón del Atuel y Deportivo Argentino vs. Deportivo Goudge.

### Pedal 2
### Sport Club Quiroga 1

**Cancha:** Pedal.
**Reservas:** Pedal 2, Quiroga 0.
**Arbitro:** Humberto Aliaga.
**Recaudación:** $ 36.770.—

**Pedal (2):** Tazare; Lara, Pietrelli, Iglesias y N. Rodríguez; Soria, Olmedo y Longo; Cruzatte, Pregrasso y Alvarez. También jugaron O. Rodríguez y Sierra.

**Quiroga (1)** Amorós; L. Rojas, Mansilla, Rosales y Merino; Quiroga, F. Rosas y Morales; Ocampo, Valentini y Sosa. También jugaron, Pedernera y Contreras.

**Goles:** en el primer tiempo, a los 5m. Valentini (Q.) y a los 44m. Soria (P.). En el segundo, a los 10m. Pregrasso (P.).

**Incidencias:** Resultó gravemente lesionado en la pierna izquierda Oscar Alvarez, puntero izquierdo del Sportivo Pedal Club, por lo que debió ser sacado en una camilla y trasladado a una clínica local, donde se dignosticó fractura

## En Alvear

**GENERAL ALVEAR.** — Pacífico venció a Argentino por 1 a 0 y quedó único puntero del torneo de la Liga Alvearense de Fútbol. Ferro Carril Oeste tiene 8 puntos, uno menos que Pacífico; Andes 7; Independiente de Bowen 5; Argentino 4; A. de Bowen 3; Real del Padre y Colón 2.

# La presencia de Felman

*Darío Felman con su flamante esposa y otros familiares asistieron al estadio de Independiente para ver a sus ex compañeros. Felman ingresó con el "Lobo" en la cancha y saludó a su hinchada, luego se ubicó en la platea y se retiró minutos antes del gol de Gutiérrez.*

## Volvió N. O. Boys de Colombia

**BUENOS AIRES,** 9 (Télam). Retornó hoy al país la delegación futbolística del club Newell's Old Boys, de Rosario, tras jugar 3 partidos en Colombia.

Los santafesinos, que ganaron un encuentro y perdieron dos, arribaron al aeropuerto internacional de Ezeiza.

Newell's debutó en campos colombianos perdiendo con el seleccionado local, para luego imponerse a Deportivo Cali (1-0) y despedirse con otra derrota ante Atlético Júniors (3-1).

## Motonáutica: Rosada 4º en Francia

**VICHY,** Francia, 9 (Télam-AFP). — El argentino Rosada se clasificó cuarto en las tres horas motonáuticas internacionales de Vichy, ganada hoy por el francés Favede.

Favede dio 94 vueltas seguido a una vuelta por su compatriota Josseaume y el italiano Vassena con 79 vueltas.

El argentino Rosada efectuó 76 vueltas como el español Caprotti y con 74 vueltas finalizó la prueba el parisiense Bisbal.

*Orlando González*

## Calificación de los árbitros

| | |
|---|---|
| Orlando González ... | 9 |
| Rafael Bogdanowsky . | 8 |
| Humberto Marcianessi | 8 |
| Gabino Rossi ..... | 4 |
| Domingo Médico .... | 4 |
| Antonio Da Dalt .... | 3 |

## Cosmos, equipo de Pelé perdió en Seattle: 2 a 0

**SEATTLE** (Washington), 9 (UPI). — Los Seattle Sounders derrotaron hoy al Cosmos de Nueva York, el equipo de Pelé, por dos goles a cero.

Esta es la primera derrota sin lograr un gol que sufre el Cosmos desde que Pelé se incorporó, y la segunda seguida.

Los Sounders controlaron bien a Pelé que sólo tuvo una oportunidad de tirar al arco, pero sin suerte.

Seattle abrió el marcador a los 25 minutos cuando Mike England pasó la pelota a John Rowland este, de cabeza, la envió a Paul Crossley quien habilitó a Tommy Baldwin para que rematara a la red.

El segundo gol fue de penal a los 82 minutos y fue convertido por Hank Liotart.

# Sorpresivo triunfo de Gutiérrez a Gimnasia

Un resonante como sorpresivo halago obtuvo Gutiérrez, en cancha de Independiente Rivadavia, al vencer a Gimnasia y Esgrima por la mínima diferencia. No resultó sorpresa de que Gutiérrez encuadrara su trabajo en un esquema estrictamente conservador. "Nosotros saldremos a aguantar y veremos qué pasa luego", había dicho el técnico Mario Carmelo Herrera, antes de iniciar el partido. Y todo fue así, bien parada su línea de fondo, con dos marcadores de punta que no dieron un metro de ventaja a los punteros Salguero y Letanú y con Rodríguez y Bayón alternándose en la marca de Genolet. Unos metros más adelante "Pocho" Herrera se convirtió en el ángulo más retrasado del triángulo que formo con Celdrán por derecha y Da Ren por izquierda. Morandini desmarcándose constantemente, daba muestras de cómo se puede ser importante aún sin tener la pelota y los punteros Escoda y Arrieta uno marcando —aunque parezca paradójico— a Mesa y el otro convirtiéndose con el correr de los minutos en un problema insoluble para Haack y demás defensores "mensanas".

Gimnasia y Esgrima demostró con el correr de los minutos que tenía ganas de superar ese planteo, pero lo que evidentemente no tuvo fue personalidad o bien podría decirse que careció de imaginación o de jugadores con talento para imponer el planteo de juego que más se adecuara a su conveniencia.

Con un Gutiérrez que regaló prácticamente el medio campo, Gimnasia no supo capitalizar esa ventaja. Martín, Magallanes y Del Valle, abusaron del traslado de la pelota y ninguno de los tres pudo, o supo, imponer la pausa necesaria, el cambio de ritmo, como para hacer salir a Gutiérrez de su inteligente abroquelamiento. Martín y Del Valle intentaban la personal desde posiciones cercanas al centro de la cancha y ante el retroceso de los volantes "Celestes" iban a entregarse al embudo que Herrera y sus hombres formaban sobre su área. Con delanteros que resultaron apretados por sus volantes todo fue resultando en favor de Gutiérrez, hasta que Herrera se fue algo sentido y más agotado sobre los 21 minutos del segundo tiempo y entonces el "Lobo" apuró y creó situaciones de gol, pero cuando no fue Furlotti, fue Molina y la pelota no llegó a las mallas.

Sí llegó cuando un contragolpe de Gutiérrez, encontró a Da Ren sobre derecha y de ahí la habilitación para Arrieta, que luego de eludir a Juan de Dios González ingresó en el área y ante la sorpresa de Guayama y Badía batió a Reggi con tiro alto e inalcansable, cuando faltaban 8 minutos para que expirara el tiempo reglamentario.

En ese breve lapso Gimnasia siguió mostrando ganas para superar esa contingencia, pero todo se circunscribió a pelotazos y caídas dentro del área. Gutiérrez vino por un punto y se llevó los dos. Gimnasia no se podía conformar con uno y se quedó sin ninguno. Negocio "Celeste". Y ahora una mancha muy oscura para las aspiraciones del campeón.

**JUGADO EN INDEPENDIENTE RIVADAVIA**
**(Local Gimnasia y Esgrima)**

**GIMNASIA Y ESGRIMA (0): Enrique Juan Reggi; Osvaldo Ernesto Mesa, Angel Mauricio Badía, Cayetano Alberto Guayama (Cap.) y Oscar Enrique Haack; Walter Hernán Martín (Juan de Dios González), Humberto Agustín Magallanes y Francisco Nicolás Leonidas Del Valle; Carlos Roberto Salguero, Orlando Enrique Genolet (Marcos Noé Becerra) y Alfredo Raúl Letanú.**

**DIRECTOR TECNICO: Hardan Curi.**

**GUTIERREZ SPORT CLUB (1): Carlos Orlando Furlotti; Angel Cristóbal Molina, Norberto Francisco Rodríguez, Hugo Bayón (Cap.) y Fermín Hilario Barahona; Luis Alberto Celdrán, Mario Carmelo Herrera (Alberto Roberto Franchi) y Edgardo Hugo Da Ren; José Blás Arrieta, Carlos Alfredo Morandini y Pedro Escoda (Sergio Raúl Rossato).**

**DIRECTOR TECNICO: Mario Carmelo Herrera.**

**EL GOL: En el segundo tiempo, a los 37 m. Arrieta.**

**ARBITRO: Gabino César Rossi.**

**JUECES DE LINEA: Aldo Rodolfo Puebla y Raúl Berón.**

**PRELIMINAR DE 4ª DIVISION: Gimnasia y Esgrima 3, Gutiérrez Sport Club 1.**

**RECAUDACION: $ 22.585.**

*Carlos Orlando Furlotti, uno de los mejores valores de Gutiérrez, se hace de la pelota que llegó sobre su área, ante la amenazante presencia de Francisco Nicolás Del Valle, mientras el marcador central de los "Celestes", Norberto Francisco Rodríguez corre a cubrir la valla, ante cualquier eventualidad. El delantero del "Lobo", Orlando Genolet queda fuera de acción obstruido por el defensor Angel Molina.*

## "En uno, portazos. En otro, enorme alegría"

Cabezas gachas, rostros apesadumbrados y hasta algunos ojos que se muestran humedecidos. Gimnasia perdió y los portazos van resonando uno tras otro (hasta del propio director técnico). Dirigentes y allegados que se acercan con la intención de levantar un poco el estado de ánimo de los jugadores, pero se les hace dificultoso enhebrar alguna frase de aliento.

Luego de que el técnico Curi se justificara de no hacer declaraciones, resultó muy difícil intentar requerir opiniones a los jugadores y fue preferible dejarlos con su congoja, en medio de un total mutismo Gimnasia había perdido ante un inesperado rival y sus aspiraciones quedan ahora muy relegadas.

El recinto ocupado por los hombres de Gutiérrez, resultó estrecho para albergar tanta alegría y pronto se colmó de dirigentes y simpatizantes, que fueron saludando uno por uno a los hacedores del triunfo. José Blas Arrieta, el autor del tanto de la victoria, fue uno de los más requeridos. "Nos teníamos fe, pero fue tremenda la alegría cuando vi que la pelota superaba a Reggi", nos dijo.

Mario Carmelo Herrera, nos explicó los fundamentos técnicos de la victoria obtenida y con respecto a su lesión aclaró que fue un golpe, "pero más que todo era agotamiento" terminó diciendo.

Edgardo Hugo Da Ren, mientras paladea un reconfortante café nos pide, casi a los gritos: "Este triunfo se lo dedicamos a toda esta gente, que nos sigue partido tras partido... ellos se lo merecen". Los destinatarios que alcanzaron a oírlo estallaron en un coro de agradecimiento, cerrado por un aplauso.

Acostado sobre la mesa de masajes, Barahona era atendido por un colaborador y nos dijo: "Una gran satisfacción y todavía latente la esperanza de salvarnos del descenso".

*Primer gol de Boca Júniors, Zárate fuera de foco, empalmó un justo pase de Garro y doblegó la resistencia de Camargo.*

## "El empate fue un regalo"

Con gran euforia festejó Boca Júniors su empate frente a Palmira. Los hombres, cansados, iban dejando caer sus cuerpos en los bancos y despojándose lentamente de sus indumentarias. Tanto dirigentes como cuerpo técnico, opinaban que había sido un partido muy duro y que se corrió sin respiro los 90 minutos de juego, para remontar un resultado adverso.

En un rincón encontramos a Mario Salvador Rodríguez muy contento dio su opinión: "Pienso que el resultado final es justo. La verdad que jugamos un poco nervioso, pero el empate es merecido. Luchamos con todo corazón para poder salvar un punto tan importante.

Cada vez era mayor la cantidad de allegados al club que se encontraban en el recinto. Antes de retirarnos, nos acercamos al autor del tanto del empate Miguel Angel Hollman quien expresó: "Logramos un punto muy valioso, al final pienso que pudimos ganar. En el gol aprovechó una falla del arquero de Palmira y no tuve inconveniente en tocar débil hacia el gol".

En el camarín de Atlético Palmira encontramos la resignación de todos por el empate. Muy poca gente en el vestuario y sólo se podían escuchar algunos comentarios en voz baja de algunos jugadores. No hubo reproches para nadie y era conciencia general, que les faltó algo de suerte.

El seguro marcador central "Jarillero" Berardo Molina nos sintetizó así el partido: "Pienso que el empate fue un regalo para Boca. Nosotros fuimos superiores a ellos. Nos faltó suerte en los remates. Sobre el final no se qué pasó, Palmira jugó al triunfo".

# Empataron Boca y Palmira

Boca Júniors y Atlético Palmira igualaron 2 a 2. El encuentro fue intensamente disputado desde la iniciación. Con mucho nervio. Con mucha marca en todos los sectores y una entrega total de los jugadores en pos del triunfo.

Dentro de esa dinámica Boca fue más peligroso, pero el error local estuvo en centralizar en demasía el juego para Zárate, siempre bien marcado, y no abrirlo a las puntas. Sobre los 8 minutos una buena pelota puesta por Negrete, dejó solo a Rossi frente a Camargo, que luego de eludir al arquero, remató en forma desviada. Palmira también llegó hasta el marco defendido por Lavric, pero le costó más, ya que su medio campo, no apoyó con criterio a sus atacantes, donde sólo Real fue constante pesadilla para la extrema defensa de Boca. Sobre los 35 minutos, una buena jugada de Hollman, dentro del área, envió justo pase para la entrada de Mario Rodríguez, quien con el arco desguarnecido, remató sobre el travesaño. Corrían 40 minutos y Palmira se fue al ataque. Recibió cerca del área Real y tras burlar a dos defensores de Boca con tiro bajo abrió el marcador. Boca pugnó por lograr la igualdad, pero le faltó orden y claridad para poder vulnerar la firme defensa "Jarillera".

Sin cambios ingresaron los dos equipos, en la etapa complementaria. El elogiable espíritu de lucha de Boca y el dejarse estar de Palmira, hizo que la contienda se iniciara con mucha paridad. La situación frente a los arcos también fue pareja, respondiendo en buena forma ambos arqueros.

A los 13 minutos un contragolpe de Palmira, dejó solo a González dentro del área, quien fue derribado por Héctor Rodríguez. Sin dudar el árbitro cobró la pena máxima. La ejecutó Gerardo Molina y puso el marcador 2 a 0 a favor de Palmira. Dos minutos más tarde, una buena jugada de la ofensiva de Boca, culminó con un potente remate de Zárate, que dejó prácticamente parado a Camargo, logrando de esa forma disminuir la ventaja. Se animó aún más el conjunto de Bermejo y buscó denodadamente el empate. Pero siempre con más entusiasmo, que atributos técnicos.

La igualdad llegó, a los 35 minutos, cuando una buena jugada de Garro sobre la izquierda, dejó a su marcador en el camino, y envió centro, que se le escapó en forma increíble de las manos a Camargo, y Hollman solo no tuvo inconvenientes de enviar al fondo de la red.

**JUGADO EN BOCA JUNIORS**

**BOCA JUNIORS (2): José Lavric; Héctor Daniel Rodríguez, Jorge Alberto Pavón, Juan Domingo Negrete (Cap.) y José Luis Lombardo (Jorge Montiveros); Mario Salvador Rodríguez, Juan José Donato y Jorge Daniel Siudmak (Rubén Garro); Miguel Angel Hollman, Julio Roberto Zárate y Omar Luis Rossi.**

**DIRECTOR TECNICO: Pedro Pablo Sará.**

**ATLETICO PALMIRA (2): Carlos Eduardo Camargo (Cap.); Oscar César Molina, Gerardo Rufino Molina, Miguel Angel Villegas y Armando Rodolfo Olivera; Arturo Dionisio Traverso, Eduardo José Salvador Alvaro y José Ricardo Berón (Hugo Gelli); Armando Víctor Real, Aldo González y Pedro Oscar Elvira (Humberto Díaz).**

**DIRECTOR TECNICO: Elio Montaño.**

**LOS GOLES: En el primer tiempo, a los 40 m. Real (P). En el segundo tiempo, a los 13 m. G. Molina (P) de penal, a los 15 m. Zárate (BJ) y a los 35 m. Hollman (BJ).**

**ARBITRO: Rafael Bogdanowsky.**

**JUECES DE LINEA: Oscar López y Carlos Luna.**

**PRELIMINAR DE 4ª DIVISION: Boca Júniors 2, Atlético Palmira 5.**

**RECAUDACION: $ 7.590.**

## Natación: hoy inician torneo de invierno

Será iniciado hoy el torneo de invierno de natación organizado por la Federación Mendocina de Natación y auspicios de Centro de Empleados de Comercio. La fecha inaugural tendrá lugar en la piscina de Y. P. F. a partir de las 19.30.

# Las cuartas

## CUARTA DIVISION

**Posiciones - 17ª Fecha**

| EQUIPOS | J. | G. | E. | P. | Gf. | Gc. | Ps. |
|---|---|---|---|---|---|---|---|
| ATLETICO ARGENTINO | 17 | 13 | 2 | 2 | 30 | 17 | 28 |
| GODOY CRUZ | 17 | 11 | 4 | 2 | 43 | 18 | 26 |
| INDEPENDIENTE | 17 | 10 | 4 | 3 | 42 | 18 | 24 |
| DEPORTIVO MAIPU | 17 | 9 | 2 | 6 | 32 | 20 | 20 |
| GUTIERREZ S. C. | 17 | 7 | 5 | 5 | 37 | 25 | 19 |
| GIMNASIA Y ESGRIMA | 17 | 8 | 1 | 8 | 28 | 29 | 17 |
| SAN MARTIN | 17 | 7 | 2 | 8 | 21 | 23 | 16 |
| HURACAN LAS HERAS | 17 | 5 | 4 | 8 | 25 | 35 | 14 |
| BOCA JUNIORS | 17 | 4 | 3 | 10 | 20 | 37 | 13 |
| ANDES TALLERES | 17 | 5 | 2 | 10 | 24 | 42 | 12 |
| ATLETICO PALMIRA | 17 | 5 | - | 12 | 24 | 32 | 10 |
| LUJAN SPORT CLUB | 17 | 2 | 3 | 12 | 24 | 48 | 7 |

**Deportivo Maipú** (0): J. Scivoletto; R. Fernández, N. Palazzo, J. Torres y D. Viadana; N. González, W. Ojeda y C. Famachuca; L. Ortiz, D. Argüello y L. Pérez.

**Atlético Argentino** (1): J. Lencinas; N. García, C. Aclar, C. Gutiérrez y N. Bazán; G. Morón, R. Aguirre y M. Valdez; C. Garay, A. Montalto y J. Molina.

**El gol:** Valdez.

**Arbitro:** Argentino Alcaraz.

• • •

**Andes Talleres** (3): E. Abraham; C. Sepúlveda, M. Magallanes, J. P. Carrillo y O. Giménez; J. Fernández, A. Darwich y G. Araya; E. Alfieri, M. Navarro y J. C. López.

**I. Rivadavia** (6): O. Piñelas; H. Bolognesi, O. Orquera, H. Moreno y J. Contreras; C. Montaña, R. Acosta y H. Ahumada; O. Zapata, R. Altamirano y E. Rudavetz (J. Herrera).

**Los goles:** E. Rudavetz (2), C. Montaña (2), H. Ahumada y J. Herrera para Independiente. M. Navarro (2) y J. Fernández para Andes Talleres.

**Arbitro:** Héctor Mario Durán.

• • •

**Luján** (3): J. Muñoz; R. Giácomo, R. Agüero, C. Lavric y R. Luconi; J. Díaz (H. Arriagada), R. Minuzzi y D. Escobar; A. Agüero, A. Vázquez y R. Godoy.

**Godoy Cruz** (2): M. Ortega; A. Ingallina, H. Martín, E. Márquez y O. Jofré; M. Pérez, J. Valdez y H. Godoy; D. Alastra, E. Pervio y S. Araya.

**Los goles:** Agüero, Díaz y Arriagada para Luján. Ingallina y Godoy para Godoy Cruz.

**Arbitro:** Pedro Yudi.

• • •

**San Martín** (2): L. Córdoba; N. Pérez, V. Devía, M. Cappadona y P. Pérez; L. Cappadona, S. Maryllack y C. Navarro; J. Camisani, R. Sosa y N. Méndez.

**Huracán** (1): R. González; V. Puebla, L. Torres, R. Manrique y A. Contreras; M. Galiardo, J. Manrique y J. Mestre; A. Mancini, R. Cuello y J. Labra.

**Los goles:** Sosa y Navarro los de San Martín. Labra el de Huracán.

**Arbitro:** Valentín Muñoz.

• • •

**Gimnasia y Esgrima** (3): C. Lucero; C. Esquivel (R. Decal), R. Lupo, J. Guzzo y N. Palacios; M. Funes, D. Morales y R. Estrada; D. Moya, R. Esain (E. Ríos) y J. Caliri.

**Gutiérrez** (1): R. Morsucci; H. Corvalán, R. H. Gonzalez, H. Martínez y O. Guzmán; O. Zapata (C. Rosas), R. González y D. Molina (M. Rodríguez); A. Rivas, O. Escoda y M. Orihuela.

**Los goles:** Estrada, Decal y Esain para Gimnasia. Rivas el de Gutiérrez.

**Arbitro:** Alberto Andrés García.

• • •

**Boca Júniors** (2): J. González; P. Vallejos, F. Pezzola, H. Coria y C. Zani; J. Escudero, P. Bressa y J. Vargas; O. Spinello, J. Páez yF. Berríos.

**Palmira** (5): C. Castro; V. Cuesta, V. Sevilla, J. Gayla y M. Valero; M. Milher, L. Lucero y O. Suárez; J. Vizaguirre, J. Pessi y M. Rodríguez.

**Los goles:** Spinello y Páez para Boca. Sevilla, Lucero, Suárez, Pessi y Rodríguez para Palmira.

**Arbitro:** Rafael Miranda.

# Guía deportiva

### Aniversario

Como culminación de los actos programados por el club Leonardo Murialdo el viernes 18 será servida para los socios y simpatizantes, la tradicional cena aniversario, la que tendrá lugar a las 21 en el salón de actos del instituto de Villa Nueva.

### Básquetbol

Hoy, a las 20.30, se reunirán en calle Barcala 435, de ciudad, los miembros del Colegio de Arbitros Femenino, con la finalidad de tratar importantes asuntos pendientes y distribuir las designaciones de los próximos encuentros.

—El domingo tendrá lugar el almuerzo celebratorio del 41º aniversario del club Juventud Unida de Las Heras. El mismo dará comienzo a las 13 y durante su transcurso habrá números artísticos y sorteos gratis con las tarjetas.

### Ciclismo

Organizado por la subcomisión de Deportes del Sindicato del Personal de Micros y Ombus de Mendoza, se disputarán este fin de semana competencias ciclísticas en el Prado Español del Parque General San Martín. El sábado desde las 8.30, de cuarta a primera categoría, estándo en disputa el trofeo "Cosme R. Biondo".

### Carros de vela

El club CIDCAVA de Mendoza, club Interprovincial de Carros de Vela y Aeroactividad, obtuvo mediante decreto Nº 600/75 de la Intervención Federal la personería jurídica de la institución.

### Fútbol

El club Gimnasia y Esgrima convocó para mañana, a las 20, en su sede, a los delegados y padres de jugadores de divisiones inferiores.

### Motocross

El Motocross Club Maipú hará disputar el domingo, a las 14, la primera competencia de motocross, dando lugar a la iniciación del campeonato mendocino de ese deporte. Las mismas tendrán como escenarios el circuito Alfredo L. Pietrasanta del departamento de Maipú.

## GOLEADORES

| | |
|---|---|
| Palazzo (M) | 15 |
| Palavecino (I) | 8 |
| Guzmán (SM) | 7 |
| Genolet (GyE) | 7 |
| Zárate (BJ) | 7 |
| Hollman (BJ) | 7 |
| Oros (I) | 6 |
| A. Deiber (AT) | 6 |
| Carrasco (L) | 6 |
| Cortijo (GC) | 6 |
| Laméndola (M) | 5 |
| Arrieta (G) | 5 |
| López (AT) | 5 |

*Pedro Norberto Palazzo, hábil delantero de Maipú, marcha cómodamente al frente de los goleadores.*

## Liga Mendocina de Fútbol

### PRIMERA DIVISION

**POSICIONES - 17ª Fecha**

| EQUIPOS | J. | G. | E. | P. | Gf. | Gc. | Ps. |
|---|---|---|---|---|---|---|---|
| SAN MARTIN | 17 | 9 | 5 | 3 | 20 | 13 | 23 |
| INDEPENDIENTE | 17 | 8 | 6 | 3 | 35 | 17 | 22 |
| ARGENTINO | 17 | 6 | 9 | 2 | 16 | 9 | 21 |
| GIMNASIA Y ESGRIMA | 17 | 8 | 4 | 5 | 28 | 19 | 20 |
| ANDES TALLERES | 17 | 6 | 6 | 5 | 22 | 21 | 18 |
| LUJAN | 17 | 6 | 5 | 6 | 26 | 26 | 17 |
| HURACAN | 17 | 5 | 6 | 6 | 13 | 17 | 16 |
| PALMIRA | 17 | 5 | 5 | 7 | 17 | 27 | 15 |
| MAIPU | 17 | 3 | 8 | 6 | 23 | 28 | 14 |
| BOCA JUNIORS | 17 | 5 | 4 | 8 | 20 | 25 | 14 |
| GODOY CRUZ | 17 | 4 | 5 | 8 | 20 | 22 | 13 |
| GUTIERREZ | 17 | 4 | 3 | 10 | 23 | 34 | 11 |

**Próxima fecha (18ª):** Godoy Cruz vs. San Martín, Gutiérrez vs. Luján, Palmira vs. Gimnasia y Esgrima, Argentino vs. Boca Jrs., Independiente vs. Maipú, Huracán vs. Andes Talleres.

## Análisis Individual

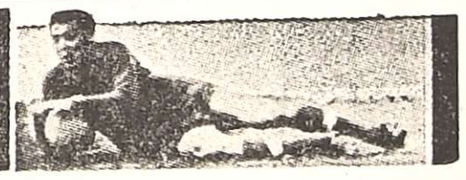

### 17ª fecha

**SAN MARTIN**

| | |
|---|---|
| R. Tamagnone | 7 |
| R. Gramari | 7 |
| J. Pereyra | 6 |
| G. Dubrowszcyck | 5 |
| E. Maryllack | 7 |
| M. Astrada | 6 |
| J. Tello | 6 |
| F. Monárdez | 6 |
| O. Gómez | 4 |
| J. Guzmán | 8 |
| A. Costantini | 6 |
| L. Márquez | 6 |
| F. Fachetti | 3 |

**GIMNASIA Y ESGRIMA**

| | |
|---|---|
| E. Reggi | 6 |
| O. Mesa | 6 |
| A. Badía | 7 |
| C. Guayama | 5 |
| O. Haack | 5 |
| W. Martín | 4 |
| H. Magallanes | 4 |
| F. Del Valle | 4 |
| C. Salguero | 5 |
| O. Genolet | 5 |
| A. Letanú | 5 |
| J. de D. González | 4 |
| M. Becerra | (-) |

**DEPORTIVO MAIPU**

| | |
|---|---|
| L. Bertolo | 6 |
| F. Aversa | 5 |
| J. Romano | 4 |
| L. Hernández | 6 |
| H. Pereyra | 5 |
| F. Reveco | 6 |
| A. Garro | 7 |
| D. Reyes | 6 |
| O. Muñoz | 5 |
| R. Laméndola | 5 |
| P. Palazzo | 6 |
| H. Lofvall | (-) |

**HURACAN LAS HERAS**

| | |
|---|---|
| S. Oviedo | 7 |
| J. Tejada | 5 |
| C. Gómez | 7 |
| R. Giardini | 7 |
| J. Cáceres | 6 |
| A. Martínez | 7 |
| E. López | 8 |
| H. Millicay | 6 |
| O. Morán | 5 |
| H. Contreras | 6 |
| A. Cortez | 4 |
| A. Torrecilla | (-) |

**GUTIERREZ S. C.**

| | |
|---|---|
| C. Furlotti | 8 |
| A. Molina | 5 |
| N. Rodríguez | 6 |
| H. Bayón | 7 |
| F. Barahona | 7 |
| L. Celdrán | 6 |
| M. Herrera | 8 |
| E. Da Ren | 6 |
| J. B. Arrieta | 9 |
| C. Morandini | 5 |
| P. Escoda | 5 |
| A. Franchi | 4 |
| S. Rossato | 4 |

**ATLETICO ARGENTINO**

| | |
|---|---|
| N. Ugliardi | 6 |
| J. Ruiz | 6 |
| E. Marlia | 7 |
| J. Pacheco | 4 |
| J. Millán | 6 |
| P. Fernández | 5 |
| R. Zolorza | 5 |
| H. Suárez | 6 |
| F. Ibáñez | 4 |
| R. Domínguez | 4 |
| R. Herrera | 5 |
| N. García | 4 |
| A. Hita | (-) |

**LUJAN SPORT CLUB**

| | |
|---|---|
| H. Mattioli | 6 |
| L. Carrasco | 5 |
| J. Escudero | 6 |
| H. Mattioli | 5 |
| L. Benegas | (-) |
| R. Signorelli | 4 |
| F. Fredes | 5 |
| M. Peralta | 7 |
| D. Miguel | 6 |
| E. Guerrero | 4 |
| O. Mosqueda | 5 |
| R. Braga | 6 |
| C. Martínez | (-) |

**ANDES TALLERES**

| | |
|---|---|
| F. Gavasci | 5 |
| D. Giuberti | 7 |
| J. Cattáneo | 7 |
| M. Mulet | 6 |
| J. Pericoli | 6 |
| R. Cruz | 6 |
| R. Orrego | 4 |
| J. Santana | 7 |
| C. Quiroga | 5 |
| A. Deiber | 4 |
| R. López | 4 |
| M. Basso | (-) |

**BOCA JUNIORS**

| | |
|---|---|
| J. Lavric | 6 |
| H. Rodríguez | 5 |
| J. Pavón | 4 |
| J. Negrete | 7 |
| J. Lombardo | 6 |
| M. Rodríguez | 6 |
| J. Donato | 5 |
| J. Siudmak | 5 |
| M. Hollman | 5 |
| J. Zárate | 6 |
| O. Rossi | 4 |
| R. Garro | 5 |
| J. Montiveros | 5 |

**GODOY CRUZ**

| | |
|---|---|
| H. Pedone | 7 |
| J. Pedernera | 7 |
| O. Destéfanis | 5 |
| J. Leyría | 5 |
| G. Berríos | 4 |
| R. Gutiérrez | 4 |
| R. Medina | 6 |
| P. Rutkus | 5 |
| R. Muñoz | 4 |
| J. Cortijo | 4 |
| O. Paiva | 6 |
| C. Giarrizo | 4 |

**INDEPENDIENTE**

| | |
|---|---|
| E. Garín | 6 |
| H. Mémoli | 10 |
| R. Rodríguez | 5 |
| P. Sartirana | 7 |
| F. Piña | 6 |
| L. D. Garro | 6 |
| E. Velázquez | 4 |
| T. Carlovich | 3 |
| O. Palavecino | 7 |
| F. Moreno | 5 |
| E. Ibáñez | 4 |
| H. Bolognesi | 7 |
| O. Oros | 5 |

**ATLETICO PALMIRA**

| | |
|---|---|
| C. Camargo | 6 |
| O. Molina | 5 |
| G. Molina | 7 |
| M. Villegas | 7 |
| A. Olivera | 6 |
| A. Traverso | 6 |
| E. Alvaro | 7 |
| J. Berón | 6 |
| A. Real | 7 |
| A. González | 5 |
| P. Elvira | 4 |
| H. Díaz | 5 |
| H. Gelli | (-) |

Fecha a fecha los cronistas de LOS ANDES califican objetivamente la actuación individual de cada uno de los jugadores. Para ello, se tiene en cuenta la siguiente escala de calificación: 1 y 2, muy mal; 3 y 4, mal; 5 y 6, regular; 7 y 8, bueno; 9, muy bueno; 10, excelente, sin fallas. (-): Sin calificación por haber jugado pocos minutos.

RIGAR'S.
CAMISAS Y PANTALONES
CREDITOS 3-5 y 8 CUOTAS
SAN MARTIN 1445 — MZA.

L.I.M.C.E.C.
LIGA MENDOCINA DE LUCHA CONTRA EL CANCER
El Cáncer es curable, consulte a tiempo
INSTITUTO DE ONCOLOGIA
MONTECASEROS 1020, CDAD. Tel. 44591

Los chicos se divierten a lo grande!

Alegría para los niños en cualquiera de sus modelos:
MINIMOTO, P/KAR, P/KAR CON SIDECAR, PATRULLERO, PATRULLERO CON SIDECAR, TRACTOR.
MINIMOTOS MUNDITOL
(construidos en plástico reforzado, ultradurable).
Distribuidores mayoristas en Córdoba, La Rioja, Catamarca, San Luis, Mendoza y San Juan
O.V.S.R.L.
Jacinto Ríos 151/TE 46869/Córdoba
Pídalos en las buenas casas del ramo

CORREO ARGENTINO MENDOZA
Concesión Nº 47/Dto. 8ª Tarifa Reducida
Concesión Nº 228 Franqueo a Pagar

# LOS ANDES

MENDOZA — Jueves 10 de Julio de 1975 — Año XCIII — Núm. 30.978

## Resultados generales

San Martín ..... 1
Huracán Las Heras .. 0
* * *
Andes Talleres ..... 0
Independiente R. ... 2
* * *
Deportivo Maipú .... 1
Atlético Argentino .. 1
* * *
Gimnasia y Esgrima . 0
Gutiérrez Sport Club 1
* * *
Luján Sport Club ... 1
Godoy Cruz ..... 0
* * *
Boca Júniors ..... 2
Atlético Palmira .... 2

## Ajedrez

**SAN JUAN.** — Por el trofeo "Durbal", Club Ajedrez de Mendoza se impuso a su similar Roberto Grau, de esta provincia por 8 1/2 a 3 1/2. El desquite tendrá lugar el 7 de agosto próximo en Mendoza.

*Las notas gráficas muestran dos secuencias del partido San Martín - Huracán. A la izquierda, Juan Carlos Pereyra desvía un tiro penal, con Oviedo sin posibilidades. A la derecha, Astrada, que no aparece, derrotó a Oviedo, tras recibir un centro de Guzmán, que no pudieron neutralizar Cáceres y Gómez.*

# San Martín venció a Huracán L. H. y sigue puntero

Angustioso triunfo de Atlético San Martín. En el "Este", venció por un tanto contra cero a Huracán Las Heras. Con esta victoria, que se le vio comprometida hasta los últimos minutos del partido, el equipo de Jorge Julio continúa puntero en la tabla de posiciones. Decimos que se vio comprometida su victoria, porque Huracán, con una actuación bastante alentadora, tras su opaca actuación del domingo anterior frente a Independiente, hizo los suficientes méritos como para empatar por lo menos. Es que la visita, desde el principio del encuentro, le planteó un problema a su adversario, que éste no pudo, sino en pocas ocasiones, solucionarlo. Su línea de cuatro se abroqueló en el fondo y esperó. Le cedió el medio campo a los locales, al ubicar solamente a Emilio López en ese sector, bajando los volantes a colaborar con la defensa extrema. San Martín aprovechó bien esa libertad de la zona de gestación y llegó con rapidez sobre las últimas posiciones visitante. Pero ahí tuvo el problema que solamente Guzmán, con gran movilidad y habilidad, consiguió romper la marcación de la bien ordenada defensa. Huracán, con una prodigación inclaudicable y de contragolpe, inquietó, incluso en mayor medida al arquero Tamagnone. Corrían 35 minutos y los locales tuvieron inmejorable oportunidad de ponerse en ventaja. Se fue muy bien Guzmán y al ingresar en el área, Oviedo le cometió penal. Tiró Pereyra y desvió.

En la iniciación de la segunda etapa, Huracán tuvo sus mejores momentos hasta promediar la etapa. Siguió marcando en todos los sectores. Con fuerza y una entrega física encomiable. Llegó en varias oportunidades sobre el arco local con sumo peligro. A los 10 minutos salvó Tamagnone milagrosamente frente a Morán. A los 16, Millicay recibió un centro de la derecha y su frentazo superó a Tamagnone y dio en el palo. Despejó Pereyra cuando el gol era inminente. San Martín que había introducido algunos cambios, empezó después de la media hora a tener más la pelota. Pero sin crear mucho peligro para Oviedo. Unas veces por la soledad de Guzmán y otras porque los defensores visitantes seguían cumpliendo en buena forma.

Pero a los 35 minutos, una de las pocas fallas, les costó la derrota. Guzmán superó la marca de Giardini y envió un centro. No acertaron en el rechazo ni Gómez ni Cáceres y Astrada no tuvo dificultades en derrotar a Oviedo.

Insistimos, en que el resultado más justo debió ser un empate, en un partido bastante bien jugado y con mucha movilidad.

**JUGADO EN ATLETICO SAN MARTIN**

**ATLETICO SAN MARTIN (1): Raúl Tamagnone (Cap.); Rolando Jorge Gramari, Juan Carlos Pereyra, Gregorio Domingo Dubrowszczyck y Eduardo Maryllack; Miguel Angel Astrada, José Santiago Tello y Francisco Nicolás Monárdez (Luis Gabriel Márquez); Oscar Omar Gómez (Fernando Fachetti), Juan Víctor Guzmán y Angel Costantini.**

**DIRECTOR TECNICO: Jorge Julio.**

**HURACAN LAS HERAS (0): Sixto Alberto Oviedo; Juan Carlos Tejada (Angel Torrecilla), Carlos Gómez, Rafael Giardini y José Arnaldo Cáceres; Alberto Julián Martínez, Emilio Francisco López y Héctor Alfredo Millicay (Cap.); Oscar Eulogio Morán, Hugo Contreras y Aldo Cortez.**

**DIRECTOR TECNICO: Francisco Ontiveros.**

**EL GOL: En el segundo tiempo, a los 35 m. Astrada.**
**ARBITRO: Humberto Marcianessi.**
**JUESCES DE LINEA: José Rodríguez y José Luis López.**

**PRELIMINAR DE 4ª DIVISION: San Martín 2, Huracán Las Heras 1.**
**RECAUDACION: $ 28.587.**

## "Han jugado como leones"

Cuando los jugadores de San Martín, hicieron su ingreso al camarín, éste ya estaba muy poblado de gente. El técnico y varios dirigentes, comentaban y analizaban las actuación del equipo. Para la mayoría, no había rendido en su medida, por actuar demasiado nervioso, por lo que les había costado más de los previsto. También coincidieron todos, que de acuerdo al trámite del partido, la visita no mereció perder. Salvo casos aislados, como por ejemplo, de muy buena actuación, que dijo "San Martín mereció ganar el partido y por varios goles. Nos faltó suerte para definir. Eduardo Maryllack, opinó así: "Partido parejo. Ellos jugaron muy bien. De haber convertido el tiro penal marrado por Pereyra, creo que las cosas se nos habrían facilitado". Dejamos el recinto "Albirrojo" sin escuchar los festejos acostumbrados tras la victoria. Todos eran comentarios en voz baja. Eso sí, en los rostros se observaban conformidad por el triunfo y el título de punteros. Lo observado en el camarín de Huracán Las Heras, debemos confesar, muy pocas veces o casi nunca, hemos vistos un clima de tanta emotividad. Tras los primeros minutos, de desconcierto. Nadie atinaba a decir nada. No podían creer, después de lo que opinaban había sido una gran actuación, haber perdido. Este silencio lo interrumpió el llanto fuerte, inconsolable, de uno de los jugadores más experimentados del plantel: Millicay. Esto no hizo otra cosa que contagiar a casi todos y minutos después vimos llantos por todos los sectores. Nadie comentaba nada. Irrumpió el dirigente señor Liebberman para decir "Muchachos, han jugado como leones y el club les da el partido como empatado".

## Saccardi a España

**BUENOS AIRES, 9 (Télam).** — Se concretó esta noche la transferencia del volante de Ferro Carril Oeste Gerónimo Saccardi, al Club Hércules, de Alicante (España), en la cantidad de 5 millones de pesos.

La operación se concretó al contado y Saccardi percibirá el 10 por ciento del monto total. Por tal motivo no jugará el domingo en Rosario frente a Central.

# Vibrante triunfo "Azul" frente a Andes Talleres

El comentario del partido que ayer disputaron Andes Talleres e Independiente Rivadavia, ante el marco de tribunas repletas de público, lo debemos iniciar, necesariamente, con la mención y el relato de lo que sucedió en los últimos diez minutos que fueron los más vibrantes y emotivos y los que definieron el resultado final de la dura lucha que ambos elencos sostuvieron. En ese lapso el conjunto del parque no sólo encontró el camino de su difícil victoria, sino que se sucedieron las alternativas más importantes del juego, desde las dos conquistas "Azules", ambas por mediación de Palavecino, hasta las expulsiones de Deiber, López y Garín; y el penal que ejecutó Cruz y que magistralmente atajó Mémoli que había ocupado la valla.

Justo es reconocer que hasta el momento de la sanción de la jugada peligrosa que originó el primer tanto de Palavecino, Talleres había hecho un gasto mayor en el partido y que incluso había provocado las situaciones más claras de riesgo, como una realmente espectacular sobre los diez minutos del complemento cuando a raíz de un peloteo la valla "Azul" se salvó milagrosamente, primero por un oportuno despeje de Mémoli y porque en la continuación de la jugada un cabezazo de Santana encontró el cuerpo de su propio compañero López en la puerta del arco.

De cualquier modo, y después de los 25 minutos de la fracción complementaria, Independiente había apretado un poco más a Talleres sobre su propio terreno, aunque sin claridad en la ofensiva salvo los intentos de Carlovich. Pero sobre los 35 minutos vino la acción en que Da Dalt le cobró jugada peligrosa a Mulet, lo que posibilitó una inteligente cesión de Sartirana a Palavecino quien abrió el marcador. Cinco minutos después Orrego cometió penal en perjuicio de Moreno, y nuevamente el puntero "Azul" aumentó la diferencia. Pudo descontar Talleres, cuando fue expulsado Garín por infracción a Quiroga pero el penal que remató Cruz permitió el lucimiento de Hugo Cirilo Mémoli, que completó una tarde estupenda y atajó el disparo al ocupar la valla.

Quedó en el balance un encuentro intensamente disputado, con mucho ardor y decisión, aunque sin planes y con escasa técnica. Con un Talleres que fue duro rival y que tuvo hasta su instante crítico las ocasiones más propicias. Y con diez minutos finales que, como está dicho, no solo fueron los más dramáticos y emotivos, sino que también permitieron una victoria que había aparecido realmente difícil para los "Azules".

**JUGADO EN ANDES TALLERES**

**ANDES TALLERES (0): Francisco Domingo Gavasci (Cap.); Daniel Giuberti, Jorge Enrique Cattáneo, Miguel Angel Mulet y José Dante Pericoli; Roque Carlos Cruz, Roberto Julio Orrego (Mario Basso) y Juan Rafael Santana; Carlos Quiroga, Aníbal Elías Deiber y Ramón Federico López.**

**DIRECTOR TECNICO: Orlando Vicente Garro.**

**INDEPENDIENTE RIVADAVIA (2): Ernesto Joaquín Garín; Hugo Cirilo Mémoli (Cap.), Roberto Rodríguez, Pedro Miguel Sartirana y Félix Piña (Héctor Bolognesi); Luis Dante Garro, Eduardo Felipe Velázquez y Tomás Felipe Carlovich; Oscar Angel Palavecino, Felipe Ignacio Moreno y Eusebio Ibáñez (Orlando Oscar Oros).**

**DIRECTOR TECNICO: Miguel Angel Converti.**

**LOS GOLES: En el segundo tiempo, a los 35 m. y a los 40 m. Palavecino, el segundo de penal.**

**ARBITRO: Antonio Da Dalt.**

**JUECES DE LINEA: Francisco Labayén y Luis Termini.**

**PRELIMINAR DE 4ª DIVISION: Andes Talleres 3, Independiente Rivadavia 6.**

**RECAUDACION: $ 65.165.**

## "Para que sea más completa..."

Todos los micrófonos de las radios para Mémoli. Todos los gestos y los abrazos para Mémoli. Todos los gritos y los cantos para Mémoli Y toda la emoción de Hugo Cirilo Mémoli, ese "León" azul, en ese rostro que se bañó de lágrimas cuando su nombre fue coreado en el recinto de Independiente tras pasearlo en andas por la cancha. Un cuarto feliz, repleto de dirigentes, cargado de alegría y de caras contentas. Un camarín más "Azul" que nunca, con gente que se abrazaba y volvía a abrazarse. Y como repetía un allegado: "Hasta perdió Gimnasia, para que la felicidad fuera más completa".

Y Mémoli, con la cara ardiente, con los ojos aún vidriosos, que repite una y otra vez: "Créanme, créanme, esto es maravilloso para mí. Esa atajada me dejó enloquecido de contento. ¿Cómo hice? Amagué para la derecha y me la jugué para la izquierda. Me pegó en el cuerpo y la apreté fuerte para que no se me escapara. Vieron cómo me gritaba la hinchada. Qué hinchada, sensacional. Se los dedico a ellos y al "Pata" Cabaleiro para que triunfe en España".

Los instantes de júbilo en el vestuario de Independiente se prolongaron a medida que ingresaban nuevos visitantes, todos con las mismas ganas de cantar, gritar y festejar. "Y les ganamos sin el "Cura" y sin Lugo, gritó alguien cuando ya salíamos. Adentro seguía la borrachera del triunfo.

Un silencio roto por el ruido de las duchas en el cuarto "Azulgrana". Mucha tristeza, algunas quejas, la resignación del expulsado López con estas palabras "Le dije al árbitro que por qué había echado a Deiber y también me sacó la roja. Estoy muy triste". Otros comentarios, sobre la actiud de Orlando Garro de alejarse del cargo. Y la opinión de varios futbolistas, entre ellos Cattáneo, Cruz y Pericoli: "Orlando va a seguir. Se lo vamos a pedir y va a seguir. No nos puede fallar. Lo nocesitamos. Queremos terminar el año con él".

## Farmacias de turno en la región de Cuyo

### Provincia de Mendoza

**Capital.** — Hasta las 24: "La Facultad", Salta 998, Tel. 240313; "Libertad", Juan B. Justo 701, Tel. 214022; "Del Aguila", San Martín 1299, Tel. 214057 y 214455. Día y noche: "González", San Juan esquina Entre Ríos, Tel. 214337; "Paso de los Andes", Paso de los Andes 798, Tel. 244087; "Massa", San Martín 3198, Tel. 218808.

**Policlínico Fleming.** — Teléfonos: 241810 y 245792.
**Hospital Central.** — Teléfonos: 240063 y 245287.
**Hospital Emilio Civit.** — Teléfonos: 250000 y 216320.
**Hospital Ferroviario.** — Teléfono: 252600.
**Hospital El Carmen.** — Teléfonos: 220279 y 220803.
**Servicio Sacerdotal Nocturno.** — De 21.30 a 6.30, T. 255664.
**División Bomberos.** — Teléfono: 244888.
**Comando Radioeléctrico de la Policía.** — Teléfono: 244444.

**Godoy Cruz.** — Hasta las 24: "San Vicente", Rivadavia esquina Belgrano Tel. 220170; "Lucena", Francia 809, Tel. 225875; "Trapiche", Italia 1700, Tel. 226193, Barrio Trapiche. Día y noche: "La Merced", Malvinas Argentinas y 20 de Junio, Tel. 221437; "San Antonio", Rivadavia 1703, Tel. 220470; "Beltrán", Beltrán 1684, Tel. 247755.
**Las Heras.** — Hasta las 24: "San Luis", San Miguel 1420, Tel. 251009. Día y noche: "Falucho", San Martín 1702, Tel. 217077.
**Guaymallén.** — Hasta las 24: "Italo Argentina", Alberdi 430, Tel. 257717; "Guaymallén", Bandera de los Andes 4184, Tel. 260632. Día y noche: "Samaritana", Berutti 241, Dorrego; "Nueva Ciudad", Videla Correas 199, San José; "Pedro Molina", Pedro Molina 311, Tel. 256021; "Santa Teresita", Godoy Cruz 2451, Tel. 261453; "Rodeo", Carril Nacional 6699, Rodeo de la Cruz, Tel. 17.
**San Martín.** — Hasta las 24: "Avenida", Salta y Paso de los Andes, Tel. 21607. Día y noche: "Belgrano", 25 de Mayo 260, Tel. 21067; "Tucumán", Tucumán y Mitre, Tel. 22714.
**Luján de Cuyo.** — Día y noche: "Cacciavillani", San Martín 658, Tel. 980824.
**Maipú.** — Día y noche: "Ozamis", San Martín 11, Tel. 972054.
**Gutiérrez.** — Hasta las 24: "Estación", 6 de Setiembre y Maza, Tel. 972625. Día y noche: "El Globo", Ozamis 501, Tel. 972207.
**Junín.** — Día y noche: "Del Carmen", Mitre 256, Tel. 33.
**La Paz.** — Día y noche: "Las Chacritas", Belgrano y 25 de Mayo, Tel. 36.
**Tunuyán.** — Día y noche: "Tunuyán", San Martín 1157, Tel. 2534.
**Tupungato.** — Día y noche: "Tupungato", Belgrano 384, Tel. 123.
**La Consulta.** — Día y noche: "La Consulta", San Martín 568, Tel. 1.
**Villa Atuel.** — Día y noche: "Tonn".
**San Rafael.** — Día y noche: "Abbona", Avenida Mitre 202, Tel. 21238; "Mayo", Hipólito Yrigoyen y Buenos Aires, Tel. 24050.
**General Alvear.** — Día y noche: "Terminal", Chaperrouge 85, Tel. 2160.
**Malargüe.** — Día y noche: "Malargüe", San Martín 354, Tel. 88.

### Provincia de San Juan

**Capital.** — Hasta las 24: "González", Bartolomé Mitre 136 Oeste, Tel. 23043; "Montenegro", San Martín 3561 Oeste, Tel. 23562; "Del Sur", Mendoza 702, Villa Fleury, Tel. 27435; "Corona", Mendoza 498 Norte, Tel. 22196; "Modelo", Mendoza 605 Sur, Tel. 23410. Día y noche: Santa María", Victoria 301, Rawson; "Patín", Rivadavia 89 Oeste, Tel. 23587; "Universal", Avenida Rawson 475 Sur, Tel. 27408; "Rosello", Abraham Tapia 475 Sur, Tel. 29262.
**Pocito.** — Día y noche: "De Luján", Ingeniero M. Zalazar s/n., Tel. 69.
**Caucete.** — Día y noche: "Carvajal", Boulevar Sarmiento 353, Tel. 61025.
**25 de Mayo.** — Día y noche: "Balmaceda".
**Jáchal.** — Día y noche: "Del Pueblo".
**Albardón.** — Día y noche: "Luna".

### Provincia de San Luis

**Capital.** — Día y noche: "El Indio", Rivadavia 900, Tel. 2121; "Cuyo", San Martín 516, Tel. 3833; "San Eduardo", Sucre y Miramar, Tel. 2921.
**Ciudad de Mercedes.** — Día y noche: "Aguilar", Junín 192, Tel. 2370; "Roca", Avenida Mitre 600, Tel. 1043; "Sarmiento", San Martín 1667, Tel. 1709.

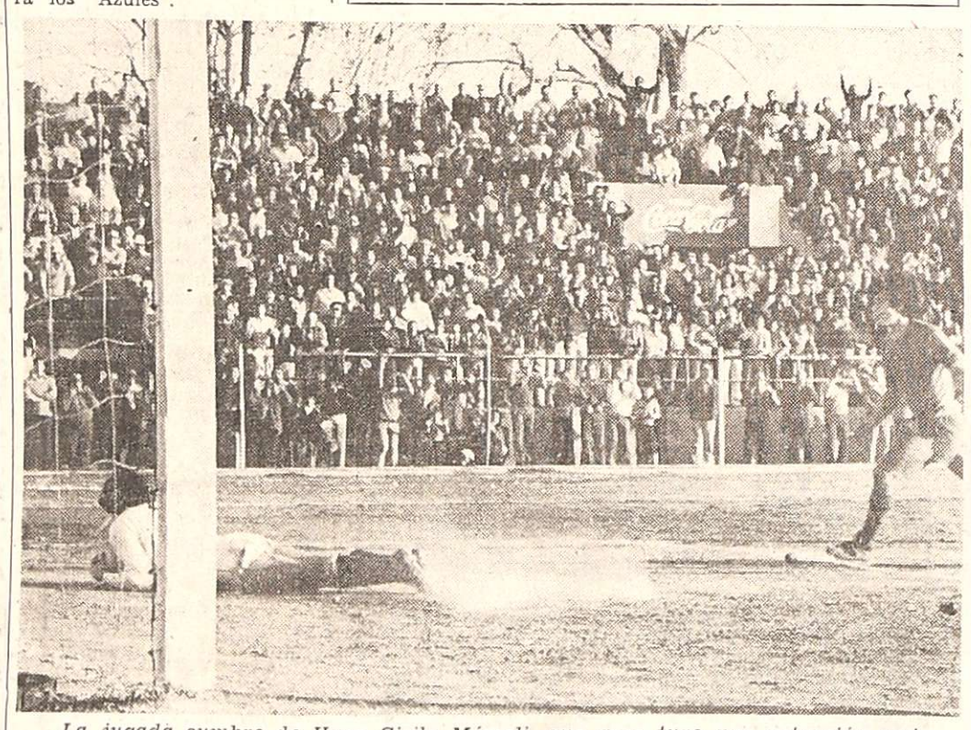

*La jugada cumbre de Hugo Cirilo Mémoli, que ayer tuvo una actuación realmente estupenda. A raíz de la expulsión de Garín, cuando Independiente ganaba dos a cero, Mémoli ocupó la valla y atajó el penal que ejecutó Cruz. Allí está la sensacional atajada de Hugo Mémoli.*

## Río de Janeiro

**RIO DE JANEIRO, 9 (Télam).** — Río de Janeiro, la ciudad más importante de Brasil, cumple hoy 410 años de vida.

## River y Boca empataron en amistosos

**GENERAL ROCA, 9 (Télam).** — River Plate, puntero del Torneo Metropolitano de la AFA, y Atlético Cipolletti empataron en un tanto, en un cotejo amisoso de acciones agradables, jugado esa tarde en la ciudad de Cipolletti.

Los goles fueron convertidos por Spada (Cipolleti), a los 40' de la etapa inicial y por Oscar Más (River), a los 26' del complemento.

Se recaudaron más de 400.000 pesos.

## Misiones

**POSADAS, 9 (Télam)** — Boca Júniors se presentó hoy en esta capital empatando en un tanto con "Guaraní Antonio Franco" que milita en la Liga Posadeña de Fútbol.

El encuentro se jugó en cancha de Guaraní y los goles fueron convertidos a los 13' del primer tiempo por Delpiano (G) y empato Rogel (B. J.), a los 15' del segundo período.

## Beltrán 2, Chacras 0

**JUGADO EN FRAY LUIS BELTRAN**

**FRAY LUIS BELTRAN (2): A. Alvarez; J. Gutiérrez, C. García, A. Guevara y J. Graneli; J. Call (J. Rivero), H. Reyes (Cap.) y F. Ahumada; A. Ortiz, S. Camargo (M. Bleisten) y A. García.**
**DIRECTOR TECNICO: Julio Cuevas.**

**CHACRAS DE CORIA (0): R. Piccioni; A. Piña, O. Arce, H. Vargas y D. Arce; R. Coria (S. Andrada), R. Crayachichi y C. Retta; D. Martínez (R. Galdame), D. Moyano (Cap.) y F. Rodríguez.**
**DIRECTOR TECNICO: Antonio Bonnano.**

**LOS GOLES: En el primer tiempo: A los 40m. Camargo (FLB). En el segundo tiempo, a los 28m. García (FLB).**
**ARBITRO: Roque Quiroga.**
**JUECES DE LINEA: Luis Marcos Ciarro y Lucio Suárez.**
**RECAUDACION: $ 1.590.**

Para completar la quinta fecha de la Zona "B", se enfrentaron Fray Luis Beltrán y Chacras de Coria, ya que cuando lo hicieron, el cotejo fue suspendido por falta de garantías, al finalizar la primera etapa. El score se mantenía 1 a 1. El Tribunal de Penas de la Liga Mendocina, dispuso que el partido se jugara íntegramente haciendo como local nuevamente Fray Luis Beltrán. Ahora superó con toda justicia a su rival por 2 a 0.

Los locales utilizando un esquema simple o sea agrupando bien los hombres en el medio campo y contando con una delantera que tuvo ideas para concretar, doblegó merecidamente a Chacras de Coria, que actuó con falencias en su línea defensiva. A excepción del primer cuarto de hora que la visita le dio mejor trato al esférico, Beltrán fue netamente superior en todos los sectores. Alvarez, Graneli y C. García fueron baluartes Un justo triunfo de Beltrán, festejado estruendosamente por su parcialidad.

## Pesas

**VILNO,** Unión Soviética, 9 (Télam-AFP). — El soviético Eduardo Dergachev estableció el récord mundial de levantamiento de pesas, categoría livianos, especialidad arranque, en 138 kilos, hoy aquí.

El récord anterior era de 137,500 kilos y había sido logrado por el polaco Baszanovs I.